20
Denizli
MİLLETE
HİZMET
YOLUNDA
18. YIL
AK PARTİ
AR-GE BAŞKANLIĞI

DENİZLİ

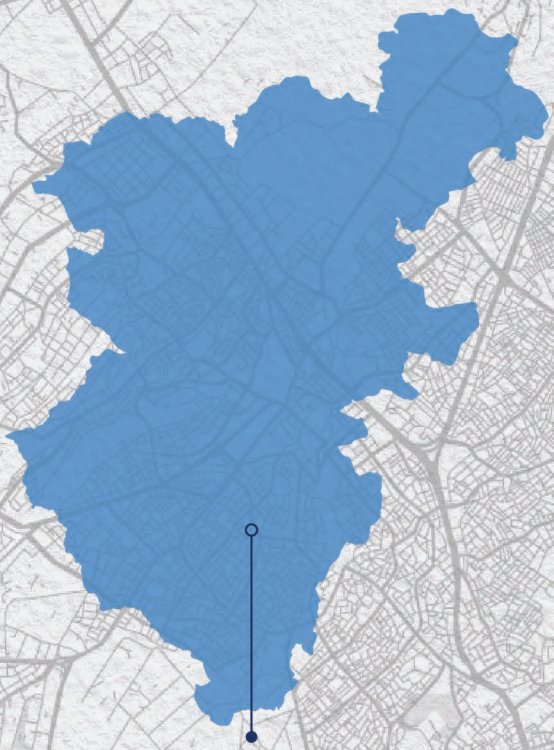

Yüz Ölçümü:	11.868 km²
İlçe Sayısı:	19
Belediye Sayısı:	18
Toplam Nüfus:	1.040.915

Sevgili Kardeşim,

Aileniz, yakınlarınız ve sevdiklerinizle birlikte sizi en kalbi duygularımla selamlıyorum.

Rabbimden hepinize sağlık ve afiyet diliyorum.

AK Parti olarak, iktidara geldiğimiz 2002 Kasım'ından bu yana, ülkemize demokraside ve ekonomide zirveye çıkarmak için gece gündüz çalıştık, çalışıyoruz.

Allah'ın yardımı ve sizlerin duasıyla, Türkiye'nin önüne kurulan tuzakları birer birer bozduk, çıkartılan engelleri aştık, yazılan senaryoları boşa çıkardık.

Sessiz reformlarla milletimizin hak ve özgürlük alanlarını genişlettik.

Vatanın her karış toprağını yatırımlarla, eserlerle, hizmetlerle donattık.

Eski Türkiye'de hayal olarak gözüken nice dev yatırımı ülkemize kazandırdık.

Her alanda evlatlarımıza daha büyük ve güçlü bir ülke bırakacak altyapıyı kurmanın gayreti içinde olduk.

Ülkemizi dünyanın en büyük 10 ekonomisi arasına sokacak olan 2023 hedeflerimize ulaşmak için çalışırken, 2053 vizyonunu da yeni nesillere miras bıraktık.

Dünyayla birlikte ülkemizi de etkileyen koronavirüs salgını sebebiyle, 2020 yılını büyümeyle kapatma başarısını gösteren az sayıdaki ülke arasına girmekle birlikte, hedeflerimizin biraz gerisinde kaldık.

İnşallah 2021'i, hem kayıplarımızı telafi edeceğimiz, hem de çok daha büyük bir atılımın hazırlıklarını tamamlayacağız fırsat dönemi haline getirmekte kararlıyız.

Elbette hep olduğu gibi bugün de, bizimle üretimde, yatırımda, projede ve özellikle de vizyonda yarışamayanların yalanlarına, iftiralarına ve saldırılarına maruz kalıyoruz.

Tüm amaçları 2023 yılında AK Parti'yi iktidardan düşürmek olan, ancak yerine neyi teklif ettiklerini bir türlü açıklayamayan karanlık ittifakların karşısına, yeni demokrasi ve ekonomi projelerimizle çıkıyoruz.

Milletimizin bizden, kısır siyasi çekişmelerin tarafı olacak polemikler değil, 81 vilayetiyle ülkeyi kalkındıracak icraatlar beklediğini biliyoruz.

Bu kitapçıkta, sizin şehrinizde geçtiğimiz 18 yılda hayata geçirdiğimiz icraatların özetini bulacaksınız.

Her konuda olduğu gibi, şehirlerimize kazandırdığımız hizmetlerin de en yakın şahidi, tüm bunları hayatında bizzat yaşayan milletimizin kendisidir.

Sizlerden alacağımız dua ve destekle, daha nice hizmetleri, inşallah şehirlerimize kazandırmaya devam edeceğiz.

Bu duygularla bir kez daha sizleri sevgiyle, saygıyla selamlıyor, Allah'a emanet ediyorum.

Recep Tayyip ERDOĞAN
AK Parti Genel Başkanı
CUMHURBAŞKANI

“DENİZLİ DÜNYANIN EN GÜZEL AÇIK HAVA MÜZESİ”

Anadolu’nun bir çok bölgesi gibi Denizli de asırlar boyunca çeşitli istilalara uğramıştır. M.Ö 2500 senesinde Luviler’in istilasına uğrayan Denizli, daha sonra Hitit İmparatorluğunun toprağı olmuştur. Hititlerden sonra Frikya, sonra da Lidyalılarca ele geçirilmiştir. M.Ö 6. asırda Persler tarafından işgal edilmiş, M.Ö. 4. asırda Makedonya Kralı İskender, Anadolu ve İran’ı istila edince, Makedonya İmparatorluğuna dâhil olmuştur. Sonrasında Bergama Krallığı bu bölgeyi ele geçirmiş, bu krallık M.Ö 130 da Roma’nın nüfuzuna geçince, bölge Roma İmparatorluğu içinde kalmıştır. Roma İmparatorluğu M.S 395 te ikiye bölününce, bu bölge Bizansın payına düşmüştür. Yedi ve onuncu asırlarda İslam orduları bu bölgeye pekçok akınlar düzenlemişlerdir.

1071 Malazgirt Zaferinden sonra Anadolu Fatihi ve Türk Devletinin kurucusu Selçuklu Kutalmışoğlu Süleyman Şah’ın komutasındaki Türk Oğuz orduları bu bölgeyi fethetmişlerdir. Türklerle Bizanslılar arasında el değiştiren Denizli, 1206 da yeniden fethedilerek Konya’ya bağlandı. 1390 da Sultan Yıldırım Bayezıd, Germiyan beyliği ile birlikte Denizli’yi Osmanlı topraklarına katmıştır. 1402 Ankara savaşından sonra Germiyanoğulları tekrar Denizli’ye hâkim olmuşlarsa da, 1423 te Germiyan Beyliği ve Denizli tekrar Osmanlı toprağıolmuştur.

Osmanlı devrinde merkezi Kütahya’da bulunan Anadolu Beylerbeyliğinin 14 sancağından biri olan Aydın’a bağlı kaza merkezi iken, kısa bir müddet sonra sancak olmuştur. Tanzimattan sonra da İzmir vilayetinin 6 sancağından biri olmuştur. 1. Dünya savaşından sonra Menderes Nehrinin sağ yanı Yunanlılara, sol tarafı İtalyanlara verilmiştir.Ancak İtalyanlar bu bölgeyi işgal etmediler. Yunanlılar 5 Temmuz 1920’de Buldan kasabasına kadar geldiler. 4 Eylül 1922 de kaçarken çok sayıda Buldanlı’yı şehit etmişlerdir. Denizli, Cumhuriyet devrinde il olmuştur.

İÇİNDEKİLER

10-27	TİCARET
30-40	**MİLLİ EĞİTİM**
42-66	YÜKSEKÖĞRETİM
68-87	**SAĞLIK**
90-112	GENÇLİK VE SPOR
114-130	**ULAŞTIRMA VE ALTYAPI**
132-153	AİLE, ÇALIŞMA VE SOSYAL HİZMETLER
156-177	**ÇEVRE VE ŞEHİRCİLİK**
180-192	SANAYİ VE TEKNOLOJİ
194-196	**ADALET**
198-216	KÜLTÜR VE TURİZM
218-265	**TARIM VE ORMAN**
268-273	ENERJİ VE TABİİ KAYNAKLAR
276-286	**DIŞİŞLERİ**
288-339	İÇİŞLERİ
342-371	**DİYANET**

20 DENİZLİ

MİLLİ EĞİTİM	926,81 MİLYON TL
SAĞLIK	1,2 MİLYAR TL
GENÇLİK VE SPOR	1,5 MİLYAR TL
ULAŞTIRMA VE ALTYAPI	3,97 MİLYAR TL
AİLE, ÇALIŞMA VE SOSYAL HİZMETLER	5,4 MİLYAR TL
ÇEVRE VE ŞEHİRCİLİK	8,2 MİLYAR TL
SANAYİ VE TEKNOLOJİ	612,5 MİLYON TL
ADALET	164,22 MİLYON TL
KÜLTÜR VE TURİZM	66,7 MİLYON TL
TARIM VE ORMAN	7,1 MİLYAR TL
ENERJİ VE TABİİ KAYNAKLAR	3,5 MİLYAR TL

DENİZLİ'YE SON 18 YILDA

32,64 MİLYAR TL | **YATIRIM YAPTIK**

TİCARET

DENİZLİ'DE İHRACAT

1 MİLYAR DOLAR'A $ YÜKSELDİ

*2020 ilk 6 ayı kapsamaktadır.

189.8 MİLYON TL
DESTEKLEME FİYAT İSTİKRAR FONU'NDAN YAPILAN ÖDEME

822.1 MİLYON $
TÜRK EXİMBANK'IN İHRACATÇILARA SAĞLADIĞI DESTEK (2020)

23.361
ESNAF VE SANATKARA

587.7 MİLYON TL
FAİZ İNDİRİMLİ KREDİ KULLANIMI SAĞLANDI

1
LİSANSLI DEPO

2002 2020 AK İCRAATLARI

DIŞ TİCARET HACMİ BÜYÜMEYE DEVAM EDİYOR

3.4 KAT ARTIŞ

Farklı düzeylerdeki yatırımcılara verilen desteklerle Denizli'nin dış ticaret hacminde büyük artış sağlandı. Pazardaki çeşitlilik hem üreticinin hem tüketicinin yüzünü güldürüyor.

2002-2019 yılları arasında Denizli'mizin ihracatı 3,3 kat, dış ticaret hacmi 3,4 kat artış gösterdi. 2002-2020 ilk 7 aylık dönem itibarıyla ihracatı 3,1 kat, dış ticaret hacmi ise 3,2 kat artış sağladı.

	2018	2019	2020*
İHRACAT ($)	3.063.896.456	2.883.700.528	1.197.873.289
İTHALAT ($)	1.922.731.570	1.429.326.940	677.275.218
DIŞ TİCARET HACMİ	4.986.628.026	4.313.027.468	1.875.148.507

*2020 ilk 6 ayı kapsamaktadır. Kaynak TÜİK

İHRACAT DESTEKLERİ DENİZLİ'Yİ GELİŞTİRİYOR

○○○○

Destekleme Fiyat İstikrar Fonu'ndan Denizli'ye 189,8 milyon TL ödeme yaptık.

Hizmet sektörüne yönelik olarak Destekleme Fiyat İstikrar Fonu'ndan Denizli'ye 2 milyon 744 bin 357 TL ödeme yaptık.

TİCARETTE YENİ DÖNEM

Ticaret erbabımızın, esnafımızın, üreticimizin rekabet gücünü ve finansmana ulaşma imkânlarını artırmak, uluslararası pazarlara açılmasını sağlamak amacıyla birçok projeyi ve dijital uygulamaları bürokrasiyi azaltacak şekilde hızla hayata geçiriyoruz.

TARLADAN SOFRAYA
TİCARETTE GÜVEN SAĞLANDI

- 5957 sayılı Sebze ve Meyveler ile Yeterli Arz ve Talep Derinliği Bulunan Diğer Malların Ticaretinin Düzenlenmesi Hakkında Kanun ile, sebze ve meyve ticareti sektörünü yeni baştan düzenleyerek, toptancı halleri ile pazar yerlerinin çağdaş bir sisteme kavuşturulmasını ve işletilmesini sağlıyoruz.

- Ülkemiz sebze ve meyve ticaretine ilişkin güncel veri tabanının oluşturulması ve sebze ve meyve ticaretinin elektronik ortamda takip edilebilmesi için bildirim modeli öngörülmüş ve bu modelin uygulanmasını sağlayan Hal Kayıt Sistemi 2012 yılı başında Bakanlığımız bünyesinde faaliyete alınmıştır.

- Bu kapsamda 2012-2020 yılları arasında; İlimizde tarımsal ürünlerin piyasaya sunulmalarını kolaylaştırmak, ticaretin güvenilir ve şeffaf şekilde yapılabilmesini sağlamak adına mezkur Kanun kapsamındaki ürünlerin üretim ve/veya ticaretiyle iştigal eden 2054 gerçek ve tüzel kişinin "Hal Kayıt Sistemi"ne kaydı yapılmış olup, gelen talepler doğrultusunda kayıt işlemlerine devam edilmektedir.

- **İlimizde 1 toptancı hali faaliyette bulunmaktadır.**

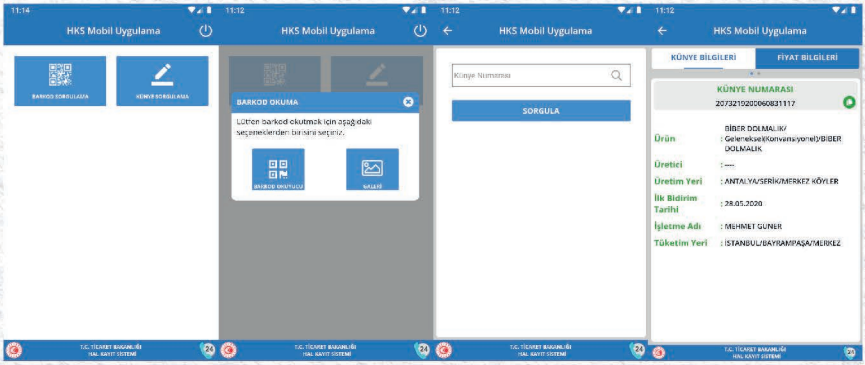

2002 2020 AK İCRAATLARI

LİSANSLI DEPOCULUK SİSTEMİNİ GELİŞTİRİYOR VE YAYGINLAŞTIRIYORUZ

Denizli ilinde Bakanlığımızdan kuruluş izni alan 1 adet lisanslı depo şirketi bulunmakta olup Denizli Ticaret Borsası tarafından kurulan söz konusu şirket henüz lisans almamıştır. Anılan şirketin depolama kapasitesi 50.000 tondur.

İKİNCİ EL MOTORLU KARA TAŞITI TİCARETİ SİSTEMİ (İETTS) TAŞINMAZ TİCARETİ BİLGİ SİSTEMİNE (TTBS) YÖNELİK FAALİYETLERİMİZ

İkinci El Motorlu Kara Taşıtlarının Ticareti Hakkında Yönetmelik ve Taşınmaz Ticareti Hakkında Yönetmelik kapsamında yetki belgesi başvurusu, yetki belgesi verilmesinde aranan şartların taşındığını gösteren belgeler ile birlikte İETTS ve TTBS üzerinden yapılmaktadır.

Taşınmaz ticareti yetki belgesi başvuruları, 05/08/2018 tarihinden bu yana Taşınmaz Ticareti Bilgi Sistemi üzerinden, ikinci el motorlu kara taşıtı ticareti yetki belgesi başvuruları ise 13/05/2018 tarihinden bu yana İkinci El Motorlu Kara Taşıtı Ticareti Bilgi Sistemi üzerinden yapılmaktadır.

BU KAPSAMDA 2018-2020 YILLARI ARASINDA İL MÜDÜRLÜKLERİMİZ TARAFINDAN **DENİZLİ İLİMİZDE;**

İKİNCİ EL MOTORLU KARA TAŞITI TİCARİ BİLGİ SİSTEMİ ÜZERİNDEN;

234 ADET YETKİ BELGESİ

TAŞINMAZ TİCARETİ BİLGİ SİSTEMİ ÜZERİNDEN;

239 ADET YETKİ BELGESİ

DÜZENLENMİŞTİR.

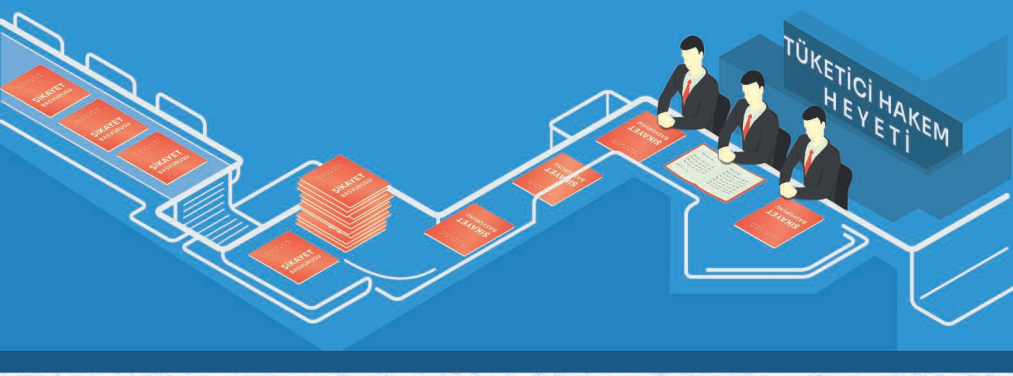

TÜKETİCİ ŞİKÂYETLERİNİ ULUSAL VE ULUSLARARASI ALANDA ÇÖZÜYORUZ

Tüketiciler ile satıcı ve sağlayıcılar arasındaki uyuşmazlıkların mahkemeye yansımadan masrafsız, hızlı ve kolay bir şekilde çözüme bağlanması amacıyla;

Her il ve ilçede en az bir tane olmak üzere toplam;

211 Tüketici Hakem Heyeti faaliyet göstermektedir.

Tüketici haklarının korunması konusunda lokomotif görevi üstlenmiş olan hakem heyetlerimize yapılan başvurular hızlı bir şekilde çözüme ulaştırılmaya devam ediyor.

1.1.2017 tarihinden itibaren **TÜBİS(Tüketici Bilgi Sistemi)** üzerinden vatandaşlarımıza e-Devlet üzerinden tüketici hakem heyetlerine;

7 gün 24 saat kolaylıkla başvurabilmekte ve süreçleri takip edebilme olanağı sağlanmıştır.

Bu kapsamda 2017-2020 yılları arasında **Denizli ilinde;**

18.769 adet

başvuru karara bağlanmıştır.

TÜKETİCİ ÜRÜNLERİNDE ETKİN PİYASA GÖZETİMİ VE DENETİMİ FAALİYETLERİ GERÇEKLEŞTİRDİK

Piyasa gözetimi ve denetimi faaliyetlerimizi **"Güvensiz Ürüne Sıfır Tolerans"** anlayışıyla sürdürüyoruz. Bakanlığımız sorumluluğunda bulunan ürünlere yönelik iç piyasa ürün güvenliği denetimlerinin yapıldığı süreçte Denizli ilinde 2015-2020 yılları arasında **315 adet** firmanın **505.439** adet ürünü denetlenmiştir.

315 adet firmanın
505.439 adet
ürünü denetlenmiştir.

ESNAF, SANATKÂR VE KOOPERATİFLERE YÖNELİK FAALİYETLERİMİZ

İlimizde faaliyet gösteren 68 adet esnaf ve sanatkârlar odası ile bu odalara kayıtlı 34.904 esnaf ve sanatkâr bulunmaktadır.

Tablo 1: Denizli İlindeki Esnaf ve Sanatkâr Verileri

	Denizli	Türkiye	% Pay
Esnaf ve Sanatkâr	34.904	1.942.009	1,80
Esnaf ve Sanatkâr Odası	68	3003	2,26

31.07.2020 tarihi itibariyle Bakanlığımız görev alanında toplam 12.588 kooperatif ve 1.569.544 kooperatif ortağı bulunaktadır. Denizli ilimizde ise Bakanlığımızca 181 kooperatif ve 22.460 kooperatif ortağına hizmet verilmektedir. Bakanlığımız görev alanındaki kooperatiflere ait karşılaştırmalı istatistiklere aşağıdaki tabloda yer verilmiştir.

Tablo2: Türkiye Geneli ve Denizli Kooperatif ve Ortak Sayıları

	Denizli		Türkiye	
Yıllar	2002	2020	2002	2020
Kooperatif Sayısı	128	181	8.127	12.588
Ortak Sayısı	21.040	22.460	1.417.381	1.569.544

*Yapı kooperatifleri, 03.06.2010 tarihli 5983 sayılı kanunla Çevre ve Şehircilik Bakanlığına devredildiğinden tabloya dâhil edilmemiştir

Denizli İlinde Bulunan Esnaf ve Sanatkârlara Kredi ve Kooperatifleri Vasıtasıyla Sunulan Hizmetler:

Denizli ilinde, 30 Haziran 2020 tarihi itibariyle 23.361 esnaf ve sanatkârın kredi ve kefalet kooperatifleri aracılığıyla kullandırılan kredilerde yaklaşık 1 milyar 203 milyon TL bakiyesi bulunmaktadır.
01.01.2020-30.06.2020 tarihleri arasında İl genelinde esnaf ve sanatkârlar kredi ve kefalet kooperatifleri aracılığıyla 587 milyon 775 bin TL faiz indirimli (%50 ve %100 faiz indirimli) kredi kullandırılmıştır.

DENİZLİ İlinde Esnaf ve Sanatkâra Kullandırılan Faiz İndirimli Kredilere İlişkin Veriler (2002-2020)

Yıllar	Kredili Esnaf ve Sanatkâr Sayısı	Kredi Bakiyesi (Bin TL)	Yıl içi Kredi Kullandırım Tutarı (Bin TL)
2002	1.296	4.358	4.350.000
2020*	23.361	1.203.362	587.775.000

* 30 Haziran 2020 tarihi itibariyle. (Yıllık kullandırım adedi: 18.057)

Türkiye Geneli Esnaf ve Sanatkâra Kullandırılan Faiz İndirimli Kredilere İlişkin Veriler (2002-2020)

Yıllar	Kredili Esnaf ve Sanatkâr Sayısı	Kredi Bakiyesi (Milyon TL)	Yıl içi Kredi Kullandırım Tutarı (Milyon TL)
2002	63.523	154	151
2020*	1.144.683	65.442	32.084

*31.07.2020 tarihi itibariyle.

Türkiye genelinde 31 Temmuz 2020 itibariyle **869.605** esnaf ve sanatkâra 2020 yılı içinde 32 milyar 84 milyon TL kooperatif kefaletiyle kredi kullandırılmış olup, **1 milyon 144 bin 683** esnaf ve sanatkârın toplam kredi bakiyesi **65 milyar 442 milyon TL**'yi, 2002 yılından bu yana toplam kullandırım miktarı ise **149,5 milyar TL**'yi bulmuştur.

AHİLİK KÜLTÜR VE FELSEFESİNİ YAŞATIYORUZ

Ahilik Haftası Kutlamaları, 13.08.2008 tarihinde Bakanlığımızca hazırlanan "Ahilik Haftası Kutlamaları Yönetmeliği "ne istinaden Bakanlığımızın koordinasyonunda, ilgili kurum ve kuruluşların işbirliğiyle Kırşehir merkez olmak üzere 81 il genelinde Ahilik felsefesini ve kültürünü tanıtmak amacıyla gerçekleştirilen çeşitli etkinlikleri kapsamaktadır.

Kutlamalar 2008 yılından itibaren Bakanlığımız koordinasyonunda tüm illerde,

- Valilikler
- **Yerel Yönetimler**
- Üniversiteler
- **Esnaf Ve Sanatkârlar Odaları Birlikleri ve Üye Odalar**
- Ticaret ve Sanayi Odaları,
- **Esnaf Ve Sanatkârlar Kredi ve Kefalet Kooperatifleri ile vatandaşların katılımlarıyla yapılmaktadır.**

"Ahiliğe sahip çıkmamız, atalarımızın değerlerini yaşatmanın yanında, özümüzü kavramamızı da sağlayacaktır. Ahilik konusunda yapılacak her çalışma bizi kendimizle, tarihimizle buluşturacaktır."

Recep Tayyip ERDOĞAN

AHİNAME DERGİSİ

Bakanlığımız tarafından Ahilik konusunun sürekli olarak gündemde tutulması, esnaf ve sanatkârlar ile kooperatiflere ilişkin yapılan faaliyetlerin ve gelişmelerin tanıtılması ve başta Ahilik kültürü ve güncel konularda bilgilendirmelerin yapılması amacıyla TOBB, TESK ve TESKOMB sponsorluğunda, Ahiname Dergisinin ilk sayısı 2017 yılının Eylül ayında yayımlanmıştır.

Ülkemizin 81 ilinde TOBB ve TESK'e bağlı meslek kuruluşları ile TESKOMB'a bağlı kooperatifler, kamu kurum ve kuruluşları, Bakanlığımız taşra teşkilatı, üniversiteler ve mesleki eğitim merkezlerine dağıtılmaktadır.

10. sayısı yayımlanan Ahiname Dergisi'nin her sayısında; Devlet büyüklerimizle ve ticaret dünyasında önemli yere sahip kurum ve kuruluşlarının yöneticileri ile röportajlara, esnaf ve sanatkârlar, tacirler ile kooperatifleri ilgilendiren hususlardaki gelişme ve bilgilere, Bakanlığımız personelince kaleme alınan makalelere, alanında uzman akademisyenler tarafından yazılan Ahilik kültürü konusunda makalelere, geleneksel mesleklerin ve illerimizdeki ticaret hayatının tanıtımlarına, esnaf ve sanatkârlar ile kooperatifleri ilgilendiren çeşitli konularda hazırlanan özgün editoryal içeriklere yer verilmektedir.

GÜMRÜK İDARELERİ (YENİ AÇILANLAR)
GÜMRÜK LABORATUVARLARI/ GÜMRÜK ANTREPOLARI:

- Denizli ilinde toplam 7 adet antrepo bulunmaktadır.
- **Bunların 4 adedi A tipi,2 adedi gümrüksüz satış mağazası olmak üzere toplam 3 adedi C tipidir.**
- Ayrıca 1 adet geçici depolama yeri bulunmaktadır.

2002 2020 AK İCRAATLARI

GÜMRÜK İDARELERİNDE **OTOMASYON VE DİJİTALLEŞME**

Serbest Bölgelere eşya ve araç giriş çıkışlarının elektronik olarak kayıt altına alınması, işlemlerin elektronik ortamdan izlenebilmesi ve sağlıklı istatistik üretilebilmesi ihtiyacının doğması sebebiyle bir program hazırlanmasına gerek duyulmuş ve bu amaçlarla ülke genelinde tüm serbest bölgelerde devreye alınmasını teminen bir **"Serbest Bölgeler Bilgi Sistemi (SEBİS)"** oluşturulmuştur. Sistem Denizli Serbest Bölgesinde uygulamaya geçirilmiştir.

GÜMRÜK İŞLEMLERİNDE **TİCARET ERBABINA SUNULAN KOLAYLIKLAR:**

Denizli ilinde Temmuz 2020 itibarıyla **7** firmanın Yetkilendirilmiş Yükümlü Sertifikası bulunmaktadır. Söz konusu firmaların 2019 yılında toplam ihracat beyannamesi sayısı 4.635 iken toplam ihracat tutarı 282.915.674 ABD Doları olmuştur. Aynı firmaların 2019 yılında toplam ithalat beyannamesi sayısı 1.767 olmuş ve bu firmalar **902.781.970** ABD Doları tutarında ithalat gerçekleştirmişlerdir.

GÜMRÜK MUHAFAZA FAALİYETLERİ

2019 yılında | 12 olayda | 621.755 TL

kaçak eşya yakalaması gerçekleştirilmiştir.

2019-2020* YILLARI DENİZLİ İLİ YAKALAMA İSTATİSLİKLERİ

EŞYA GRUPLARI	2019	
	OLAY SAYISI	DEĞER
ARAÇ	9	518656,8
ÇEŞİTLİ EŞYA	1	3.917
ELEKTRİK-ELEKTRONİK	1	98.125
TÜTÜN ALKOL	1	1056
Genel Toplam	12	621.755

*Temmuz sonu İtibariyle

2019 YILI DENİZLİ İLİNDE YER ALAN GÜMRÜK SAHALARI ARAÇ YOLCU İSTATİSTİKLERİ

BAĞLANTI İDARELER	YÖN	GEMİ		KONTEYNER	UÇAK	HELİKOPTER	TEKNE	BOT	YAT	YOLCU
		NORMAL	RO-RO							
DENİZLİ GÜMRÜK MÜDÜRLÜĞÜ	GELEN				340					61.503
	GİDEN				337					60.880
TOPLAM	GELEN				**340**					**61.503**
	GİDEN				**337**					**60.880**

2020* YILI DENİZLİ İLİNDE YER ALAN GÜMRÜK SAHALARI ARAÇ YOLCU İSTATİSTİKLERİ

BAĞLANTI İDARELER	YÖN	GEMİ		KONTEYNER	UÇAK	HELİKOPTER	TEKNE	BOT	YAT	YOLCU
		NORMAL	RO-RO							
DENİZLİ GÜMRÜK MÜDÜRLÜĞÜ	GELEN				31					3.563
	GİDEN				30					3.770
TOPLAM	GELEN				**31**					**3.563**
	GİDEN				**30**					**3.770**

*Temmuz Sonu İtibariyle

ADLİ KOLLUK VE TEKNİK CİHAZ VERİLERİ

Denizli Gümrük Müdürlüğünde; 3 Muhafaza Memuru Adli Kolluk olarak görev yapmaktadır. Ayrıca, Denizli Çardak Havalimanında 1 adet Bagaj X-Ray sistemi mevcuttur.

EXİMBANK İLE İLGİLİ ÇALIŞMALAR

Türk Eximbank'ın Denizli'ye verdiği destek tutarı;

$ **2002**
275.4 MİLYON $

$ **2020**
822.1 MİLYON $

Türk Eximbank'ın Denizli ilimize 2002 yılında verdiği 275,4 Milyon Amerikan doları tutarındaki desteği, 2020 yılı Temmuz ayı itibarıyla 822,1 Milyon Amerikan Dolarına ulaşmıştır.

Ayrıca Türk Eximbank Denizli ve çevresinde ihracatın artırılması ve özendirilmesi amacıyla 2017 yılında Türk Eximbank Denizli şubesini açmıştır.

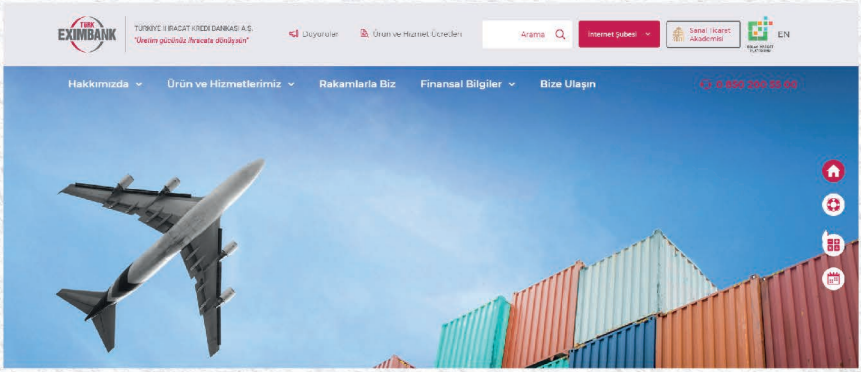

MİLLİ EĞİTİM

DENİZLİ İLİNDE SON 18 YILDA

926,81 MİLYON TL

EĞİTİM YATIRIMI YAPTIK

200.297 ÖĞRENCİ SAYISI

935 OKUL SAYISI

10.159 DERSLİK SAYISI

15.170 ÖĞRETMEN SAYISI

117 SPOR SALONU

596 LABORATUVAR

358 KÜTÜPHANE

54 Z-KÜTÜPHANE

2002 2020 AK İCRAATLARI

4.121
2003-2020 YILLARI ARASINDA YAPIMI TAMAMLANAN DERSLİK SAYISI

140.183
KASIM 2020 İTİBARI İLE EBA'DAN YARARLANA AÇIK ÖĞRETİM HARİÇ ÖĞRENCİ SAYISI

18
DERSLİK BAŞINA DÜŞEN ÖĞRENCİ SAYISI **İLKÖĞRETİM**

17
DERSLİK BAŞINA DÜŞEN ÖĞRENCİ SAYISI **ORTAÖĞRETİM**

13
ÖĞRETMEN BAŞINA DÜŞEN ÖĞRENCİ SAYISI **İLKÖĞRETİM**

10
ÖĞRETMEN BAŞINA DÜŞEN ÖĞRENCİ SAYISI **ORTAÖĞRETİM**

82,32
OKUL ÖNCESİ NET OKULLAŞMA ORANI % (5 YAŞ)

97,20
İLKÖĞRETİM NET OKULLAŞMA ORANI %

89,81
ORTAÖĞRETİM NET OKULLAŞMA ORANI %

90,71
ORTAÖĞRETİM KIZ ÖĞRENCİLER NET OKULLAŞMA ORANI %

DAHA ÇOK DERSLİK
DAHA KALİTELİ EĞİTİM

117
SPOR SALONU

358
KÜTÜPHANE

596
LABORATUVAR

54
Z-KÜTÜPHANE

DENİZLİ'DEKİ OKUL SAYISI

2002
465

2020
935

2002 2020 AK İCRAATLARI

KALABALIK DERSLİK DÖNEMİNİ BİTİRDİK

Eğitimde kaliteyi artırmak için mevcut derslikleri yeniledik, 4.121 yeni derslik inşa ettik. (Yıkılıp yenilenen derslikler dahil). Öğrencilerin daha rahat şartlarda öğrenim görebilmesi için eğitimin her kademesinde derslik başına düşen öğrenci sayısını düşürdük.

DENİZLİ'DEKİ DERSLİK SAYISI

5.878
DERSLİK
2002

10.159
DERSLİK
2020

Derslik sayısını **%72** oranında artırdık.

2002
2020
AK İCRAATLARI

ÖĞRETMEN ATAMALARI KATLANARAK ARTTI

Okullaşma oranının artmasıyla ortaya çıkan öğretmen ihtiyacını gidermek için her kademede çok sayıda yeni öğretmen istihdam ettik.

DENİZLİ'DEKİ ÖĞRETMEN SAYISI

2002

7.956

2020

15.170

2002 2020 AK İCRAATLARI

EĞİTİM YAŞINI OKUL ÖNCESİNE TAŞIDIK

Okul öncesi eğitimi yaygınlaştırdık. Okul öncesi eğitimin kapsamını genişleterek 5 yaş net okullaşma oranını %15,3'ten %82,3'e yükselttik.

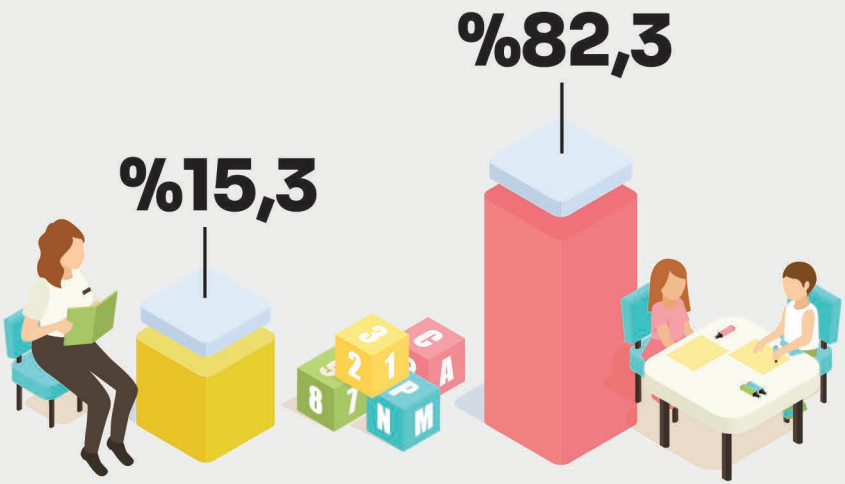

OKUL ÖNCESİ EĞİTİM ORANI
2002

OKUL ÖNCESİ EĞİTİM ORANI
2020

DERS KİTAPLARINI ÜCRETSİZ VERİYORUZ

2003 yılında başlattığımız Ücretsiz Ders Kitabı Projesi ile öğrencilerimiz ve velilerimizin kitap alma çilesine son verdik. Çocuklarımız artık sınıflarına girdiklerinde kitaplarını sıralarının üstünde buluyorlar. **2003-2020 yılları arasında öğrencilerimize 70,9 milyon TL maliyetle 34,2 milyon ders kitabını ücretsiz olarak dağıttık.**

70,9 MİLYON TL
MALİYETLE

34,2 MİLYON
DERS KİTABINI ÜCRETSİZ DAĞITTIK.

ŞARTLI EĞİTİM YARDIMI UYGULAMASIYLA
AİLELERE DESTEK OLUYORUZ

Çocuklarımızın okula gitmesinin önündeki tüm engelleri kaldırdık. Ailelerimizin yükünü hafiflettik. İlk ve ortaöğretimdeki öğrencilerimizin eğitimine katkı sağlamak amacıyla şartlı eğitim yardımını başlattık.

2003 yılından bu yana annelerin hesabına öğrenci başına belirli periyotlarla şartlı eğitim yardımı yatırıyoruz. Bu kapsamda 2003 yılından bu yana Denizli ilinde her yıl ortalama annelerin hesabına Şartlı Nakit Transferinden 22,1 milyon TL yardım dağıttık.

TEKNOLOJİYİ YAYGINLAŞTIRDIK
ÇAĞIN ÖTESİNE GEÇTİK

2003-2020 yılları arasında;

13.120 adet BİLGİSAYAR

748 sınıfa ADSL BAĞLANTISI

427 BİLİŞİM SINIFI

2002 2020 AKİCRAATLARI

EĞİTİME DEĞER KATAN
PROJELER GELİŞTİRDİK

Ana Kız Okuldayız ve Okuryazarlık Seferberliği kampanyası ile 2003-2020 yılları arasında 97466 kursiyere okuma-yazma öğretildi. Resmî ve özel örgün eğitim kurumları ile yaygın eğitim kurumlarında öğrenim gören istekli öğrenci ve kursiyerleri destekleme ve yetiştirme amacıyla resmî örgün ve yaygın eğitim kurumlarında;

10.856
AÇILAN KURS SAYISI

60.077
KATILAN KURSİYER SAYISI

4.027
GÖREV ALAN ÖĞRETMEN SAYISI

OKUL SÜTÜ PROJESİNDEN

482.839 ÖĞRENCİYE **19.541.940** OKUL SÜTÜ DAĞITTIK.

406.971 ÖĞRENCİYE **5.200.950** PAKET KURU ÜZÜM DAĞITTIK.

2002 2020 AK İCRAATLARI

K Ca P Fe

FATİH PROJESİ KAPSAMINDA DENİZLİ'DEKİ OKULLARA

6.614
ETKİLEŞİMLİ TAHTA

59
DOKÜMAN KAMERA

17.042
TABLET BİLGİSAYAR

17.537
DATA UCU

599
ÇOK FONKSİYONLU YAZICI

TASARIM
BECERİ ATÖLYESİ

İlkokuldan başlayarak tüm kademelerde, çocuklarımızın ilgi, yetenek ve mizaçları doğrultusunda tasarlayarak, yaparak, üreterek, deneyimleyerek öğrenme ve kendi alanlarında derinleşme fırsatı bulabildikleri esnek, modüler ve uygulamaya yönelik bir eğitim anlayışıyla **520 adet Tasarım Beceri Atölyesi kurduk.**

520
Tasarım
Atölyesi

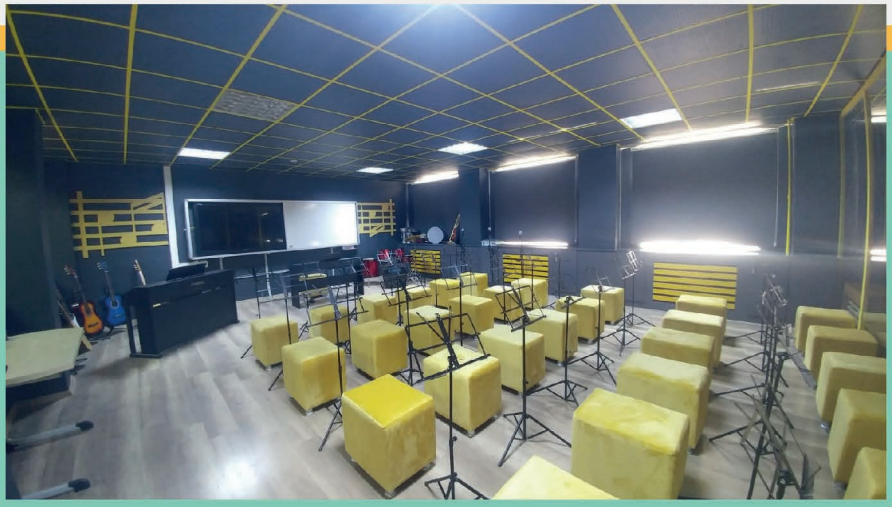

YÜKSEKÖĞRETİM

YÜKSEKÖĞRETİM KURULU

2002
2020
DEĞİŞİM ATLASI

www.akparti.org.tr

PAMUKKALE ÜNİVERSİTESİ
1992
DENİZLİ

YÜKSEKÖĞRETİM KURULU

Kuruluş Tarihi
1992

Tür
DEVLET

Akademik Birim Sayısı
(15 Fakülte, 6 Enstitü, 3 MYO,
17 MYO, 47 Arş. Uyg. Mer.)
88

Toplam
Akademisyen
2189

Profesör
333

Doçent
238

Dr. Öğretim Üyesi
438

Öğretim Görevlisi
476

Araştırma
Görevlisi
704

Toplam Öğrenci
52.881

Doktora
716

Yüksek Lisans
2.033

Lisans
35.932

Ön Lisans
14.200

Sayfada yer alan veriler 14 Ocak 2021 tarihli
YÖKSİS verisidir.

2023 VİZYONU DOĞRULTUSUNDA YENİLİKÇİ BİR KİMLİKLE **YÜKSEKÖĞRETİM KURULU YENİDEN YAPILANMIŞTIR.**

- **Geçmişte kalan müdahaleci YÖK'ten şikayetler, Yeni YÖK konsepti ile gerçekleştirilen uygulamalar ve düzenlemelerle, yapılan yetki paylaşımı ve yetki devirleri ile artık son bulmuştur.**

- Yükseköğretim Kurulu artık milletimize şekil veren bir kurumdan milletimizin değerlerine değer katan ve milletimize hizmet veren yeni bir kuruma dönüştürülmüştür.

- **Güçlü koordinasyon-esnek yönetim tarzı ile ulusal ve uluslararası boyutlarda yükseköğretim politikaları üretip uygulayarak bilim hayatımızı ve üniversite sistemini tedrici bir şekilde yeniden yapılandırması ile birlikte yükseköğretim alanında önemli başarılar elde edilmiştir.**

- Belli bir azınlığın yararlandığı seçkinci bir üniversite anlayışından ülkenin her köşesinden başarılı öğrencilerimizin okuyabileceği her ilimizde en az bir üniversitenin olduğu katılımcı ve rekabetçi yeni bir üniversite anlayışı ortaya çıkmıştır.

- **Yükseköğretimde sadece nicel değişimler yaşanmamış, üniversitelerin kalite odaklı yapısal dönüşümleri sağlanmıştır. Bu sayede üniversitelerimiz ulusal ve uluslararası düzeyde rekabetçi bir yapıya kavuşmuştur.**

- Gelişmiş ülkelerde olduğu gibi yükseköğretimde temel amacımız eğitim kurumlarımızın kalite odaklı faaliyetler yürütmesi, kalkınmada kritik rolü olan bilimsel alanların desteklenmesi, Ar-Ge ve inovasyonu teşvik eden iş birliğine açık bir iklimin oluşturulması, yerel ve bölgesel özelliklerin dikkate alınarak tematik alanlarda ihtisaslaşmanın sağlanması, çeşitliliğin artırılması olmuştur.

- Bu amaçlar doğrultusunda çok sayıda eylem planı ve proje hayata geçirilmiştir.

- **Yeni YÖK, "daimi tekâmül esaslı bir yükseköğretim sistemi inşa ederek "Güçlü Türkiye" hedefine destek vermeye devam etmektedir. Bu doğrultuda yürütülen projeler şunlardır:**

YÖK PROJELER

YÜKSEKÖĞRETİM KURULU

1- Çeşitlilik: Misyon Farklılaşması ve İhtisaslaşma

- Bölgesel Kalkınma Odaklı Üniversiteler
- Araştırma ve Aday Araştırma Üniversiteleri
- Tematik Üniversiteler
- Mesleki Eğitime Dayalı Üniversiteler

2- YÖK 100/2000 Doktora Projesi

3- Hedef Odaklı Uluslararasılaşma

4- Yükseköğretimde Dijital Dönüşüm Projesi

5- Açık Erişim/Açık Bilim

6- TEBİP (Temel Bilimlerde Üstün Başarı Sınıfları)

7- YÖK Gelecek Projesi

8- YÖK Anadolu Projesi

9- YÖK Sanal Laboratuvar Projesi

10- Üniversite Sanayi İşbirliğini Geliştirme Projesi

YÖK ANA PROJELER

- ÇEŞİTLİLİK: MİSYON FARKLILAŞMASI VE İHTİSASLAŞMASI
  - Bölgesel Kalkınma Odaklı Üniversiteler
  - Araştırma Üniversiteleri
  - Tematik Üniversiteler
  - Mesleki Eğitime Dayalı Üniversiteler
- YÖK 100/2000 DOKTORA PROJESİ
- YÜKSEKÖĞRETİM KALİTE KURULU
- HEDEF ODAKLI ULUSLARARASILAŞMA
- DİJİTAL DÖNÜŞÜM PROJESİ
- YÖK - GELECEK PROJESİ
- YÖK - ANADOLU PROJESİ
- YÖK - SANAL LABORATUVAR PROJESİ

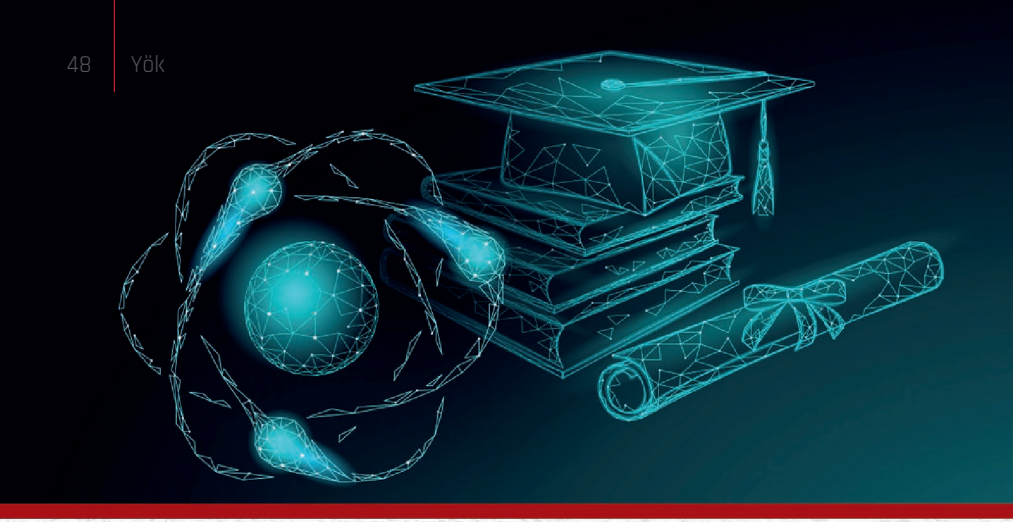

ÇEŞİTLİLİK: MİSYON FARKLILAŞMASI VE İHTİSASLAŞMA PROJESİ

Üniversiteler üstlendikleri misyon ve hedeflerini yerine getirirken uyguladıkları stratejiler ve iş birliği modelleri çerçevesinde kendilerine has kimliklere sahiptirler. Yeni YÖK'ün başlattığı yasal süreçlerle, Türk yükseköğretimi, ihtisaslaşma ve misyon farklılaşması kavramları etrafında şekillenmeye başlamıştır.

Yükseköğretim sistemimizde tek tip üniversite yerine çoğulcu anlayışa uygun, çeşitlilik esaslı bir yapılanma oluşturulmuştur. Bu amaçla,

- Araştırma ve Aday Araştırma Üniversiteleri,
- **Bölgesel Kalkınma Odaklı Üniversiteler,**
- Tematik Üniversiteler,
- **Mesleki Uygulama Ağırlıklı Üniversiteler**

şeklinde yükseköğretim sistemimiz yeniden yapılandırılmıştır.

YÖK 100/2000 DOKTORA PROJESİ

YÖK 100/2000 Doktora Projesi geleceğin Türkiyesi için güçlü nesiller yetiştirme projesidir. YÖK tarafından kurgulanan ve kurgusu itibariyle ulusal ölçekte olması açısından dünyada bir benzeri bulunmayan YÖK 100/2000 Doktora Projesi, yüksek araştırma kabiliyetlerine sahip doktoralı insan kaynağını arttırmak, disiplinler, kurumlar ve ülkeler arası iş birliğini güçlendirmek amacıyla doktora eğitimine yeni bir vizyon getirmiştir. Proje ile yükseköğretimde belirlenen politikaları ve projeleri uygulamaya sokabilecek, sosyal, sağlık, fen ve temel bilimler alanlarında nitelikli insan gücü yetiştirilmektedir.

Bir Türkiye projesi olan YÖK 100/2000 Doktora Projesi'nde belirlenen alanların dörtte üçü disiplinler arasıdır.

- Robotik,
- **Nanoteknoloji,**
- İlaç,
- **Aşı,**
- Göç Çalışmaları,
- **Eğitimde Dijitalleşme,**
- Deniz Hukuku,
- **Yapay Zekâ,**
- Fen ve Mühendislik,
- **Sağlık ve Sosyal Bilimler Alanları ,**

bu projede yer almaktadır. Programda bugün itibariyle 5 bin civarında doktora öğrencisi bulunmaktadır.

HEDEF ODAKLI ULUSLARARASILAŞMA PROJESİ

Yükseköğretim Kurulu'nun yükseköğretimde yapısal değişiklikte önemli başlıklarından biri de hedef odaklı uluslararasılaşma olmuştur. Bu kapsamda ülkemiz yükseköğretim tarihinde ilk defa "Yükseköğretimde Uluslararasılaşma Strateji Belgesi" hazırlanarak kamuoyuyla paylaşılmıştır.

YÖK'ün kuruluşu olan 1982 yılından 2014 yılına kadar geçen 32 yılda yükseköğretim alanında 15 ülkenin ilgili bakanlıkları ile YÖK arasında iş birliğine yönelik mutabakat zaptı imzalanmışken, **2020 yılı itibarıyla mutabakat zaptı imzalanan ülke sayısı 37 olmuştur.**

TÜRKİYE YÜKSEKÖĞRETİMDE CAZİBE MERKEZİ HALİNE GELMİŞTİR

Türk yükseköğretiminin cazibe merkezi haline getirilerek gelerek üniversitelerimizdeki uluslararası öğrenci ve öğretim elemanlarının artırılması amacıyla birçok çalışma yürütülmüştür. Bu kapsamda yükseköğretim kurumlarının yurtdışından öğrenci kabul kontenjanları ile ilgili kısıtlama kaldırılmış, Dünyada ilk defa yabancı uluslararası öğrenci burs programı oluşturulmuş, öğrenci ve öğretim elemanlarının uluslararası hareketliliği desteklenmiş ve **Study in Turkey** projesi hayata geçirilmiştir.

YÖK tarafından yeni koronavirüs salgını sürecinde Türk üniversitelerinin yurt dışında dijital ortamlarda tanıtılması için;

"STUDY İN TURKEY YÖK SANAL FUARI 2020" GERÇEKLEŞTİRİLDİ

Sayfa Ziyareti : 259.417

Toplam 164 Ülkeden Ziyaretçi Girişi Yapıldı.

ULUSLARARASI ÖĞRENCİ BURS PROGRAMI

Sayın Cumhurbaşkanımızın özel destek verdiği Türk, akraba ve kardeş ülkelerdeki öğrencilerin Türkiye üniversitelerinde okumalarını sağlamak; gelecekte ülkeleriyle ülkemiz arasında köprüler oluşturmak amacıyla ülkemizde ve hatta dünyada daha önce benzeri uygulanmamış olan **Uluslararası Öğrenci Burs Programı YÖK tarafından kurgulanmış ve halen başarı ile yürütülmektedir.**

Bu program ülkemizin uluslararası alanda görünürlüğüne ve gücüne hizmet etmekte, aynı zamanda Yeni YÖK'ün özgün burs politikasını da desteklemektedir.

ULUSLARARASI ÖĞRENCİ SAYISINDA SIÇRAMA

Son dört yıldır uluslararası öğrenci sayısındaki artış oranı diğer Avrupa ülkelerinin uluslararası öğrenci sayılarındaki artış oranı ile karşılaştırıldığında Türkiye açık ara birinci sıradadır.

YÖK'ün uluslararasılaşmada en büyük başarısı yabancı uyruklu uluslararası öğrenci sayısındaki sıçramadır. 2014'de 48 bin olan yabancı uyruklu uluslararası öğrenci sayısı, 2020'de 200 bine ulaştı. Türkiye yükseköğretimde uluslararası öğrenciler için çekim merkezi olma yolunda önemli bir ilerleme kaydederek, 2018 yılında sahip olduğu uluslararası öğrenci sayısı bakımından dünyada ilk 10 ülke arasına girme başarısı göstermiştir.

Üniversitelerimizin uluslararası rekabet gücünü artırmak, daha fazla uluslararası öğrenci gelişini sağlamak ve yabancı üniversiteler ile daha fazla ortak projeler yapmak amacıyla üniversitelerde Uluslararası İlişkiler Daire Başkanlığı ihdas edildi.

ULUSLARARASI ÖĞRENCİ SAYISI

Türkiye yükseköğretimde uluslararası öğrenciler için çekim merkezi olma yolunda önemli bir ilerleme kaydederek, **2018 yılında sahip olduğu uluslararası öğrenci sayısı bakımından dünyada ilk 10 ülke arasına girme başarısı göstermiştir.**

YÜKSEKÖĞRETİMDE DİJİTAL DÖNÜŞÜM PROJESİ

- **YÜKSEKÖĞRETİMDE DİJİTAL DÖNÜŞÜM PROJESİ 2018 YILINDA BAŞLATILDI.**

Yükseköğretim Kurulu tarafından iki yıl önce "Yükseköğretimde Dijital Dönüşüm Projesi" başlatıldı.
Bu proje kapsamında şu ana kadar;

- **16** üniversitemizde
- **10 binin** üzerinde öğretim elemanına
- **"Dijital Çağda Yükseköğretimde Öğrenme ve Öğretme"**,
- **61 binin** üzerinde öğrenciye
- **"Dijital Okur-Yazarlık"** dersi verildi.

- **DİJİTAL DÖNÜŞÜM PROJESİNDE YENİLİKÇİ ADIMLAR ATILDI (YÖK-CISCO İŞBİRLİĞİ)**

Üniversitelerinden seçilen bir grup akademisyene "siber güvenlik" ve "ağ yönetimi" konularında CISCO Network Akademi tarafından ücretsiz sertifika eğitimi verilmeye başlandı.

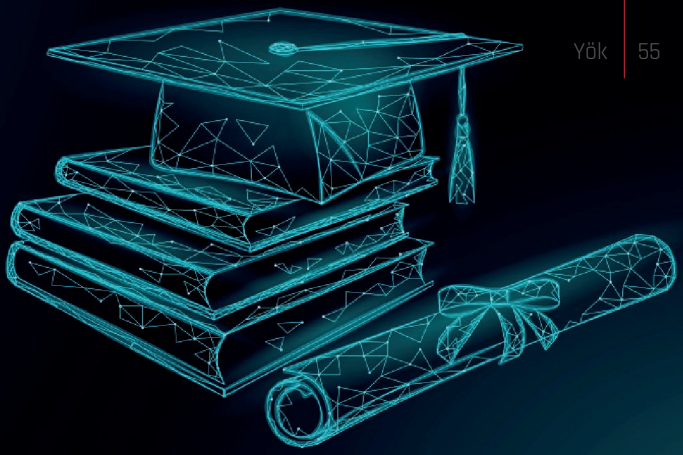

AÇIK BİLİM–AÇIK ERİŞİM

Kamu kaynaklarıyla desteklenen bilimsel araştırmaların, verilerin ve eğitim malzemelerinin açık erişim alt yapısı aracılığıyla herkesin erişimine açılması bilimsel araştırmaların görünürlüğünü ve etkisini artırmakta, böylece bilimsel keşif yapma ve yenilik (inovasyon) sürecini hızlandırarak refahın artmasına katkıda bulunmaktadır.

“Dijitalleşen YÖK” adıyla 2019 yılında başlatılan ve “Açık Bilim ve Açık Erişim” çalışmaları bağlamında gerçekleştirilen bir dizi düzenleme sonunda açık bilim / açık erişimde önemli mesafeler kat edilmiştir.

"YÖK Açık Bilim Sistemi Yazılım Projesi" çalışmaları ise devam etmektedir. Bu sistem sayesinde, üniversitelerde hazırlanan lisansüstü tezler ile bilimsel faaliyetler sonunda ortaya çıkan makale, kitap, kongre bildirileri ve diğer yayınların bibliyografik denetimi sağlanarak, açık erişimde olarak araştırmacıların hizmetine sunulacaktır.

YÖK-TEBİP

Türkiye'nin kalkınmasında öncelikli alanların başında gelen Temel Bilimler programlarında ;

Biyoloji

Fizik

Kimya

Matematik

YKS ile ilk üç sırada yerleşen öğrenciler için üstün başarı sınıfları oluşturuldu.

Bu program başarılı temel bilimler öğrencileri için, özel bir müfredat, farklı üniversite hocalarından ders alma, yabancı dil desteği gibi ek uygulamalarla nitelikli entelektüel bilim adamlarının yetiştirilmesine lisans düzeyinde başlamayı hedeflemektedir.

Üniversite öğrencisinin entelektüel düzeyini yükselten, onu münevver kılan, onun şahsiyetini olgunlaştıran bir program olan Felsefe programı için öğrenci dostu "YÖK", **2020 yılında ilk kez Felsefe lisans programlarını YÖK Destek Bursları kapsamına dâhil etti.**

YÖK GELECEK PROJESİ

Yeni YÖK tarafından bu yıl başlatılan bir diğer proje "YÖK-Gelecek Projesi"dir. İki aşamadan oluşan projenin birinci aşaması: "Öncelikli Alanlarda Araştırma Görevlisi İstihdamı", ikinci aşaması ise "Öncelikli Alanlarda Öğretim Üyesi İstihdamı"dır.

- Yapay Zekâ,
- Veri Bilimi,
- Mikro ve Nanoteknoloji,
- Akıllı ve Yenilikçi Malzemeler

gibi öncelikli alanlarda Araştırma Görevlisi alımı ile

- Bulut bilişim,
- Büyük veri ve veri analitiği,
- Enerji depolama,
- Genişbant tekonolojileri

gibi ülkemizin kalkınma yolundaki **"kritik teknoloji"** alanlarında öğretim üyesi atamalarına yönelik proje hayata geçirildi.

YÖK ANADOLU PROJESİ

Anadolu'nun dört bir yanında, birer gurur abidesi olarak yükselen üniversitelerimizin gelişimine destek verecek bu proje ile Anadolu'daki yeni gelişen üniversiteler nispeten daha gelişmiş üniversitelerle eşleştirerek eksiklikler hızla giderilecek.

YÖK SANAL LABORATUVAR PROJESİ

"YÖK Sanal Laboratuvar Projesi" ile

Genel Kimya

Fizik Laboratuvarı Dersleri Sanal Ortamda Verilmeye Başlandı.

İlk Olarak Dijital Dönüşüm Projesinde Yer Alan;

24 Üniversiteye Açıldı

15 Bin Öğrencinin İstifadesine Sunuldu.

Bu projenin önümüzdeki yıl yaygınlaştırılması hedeflenmektedir.

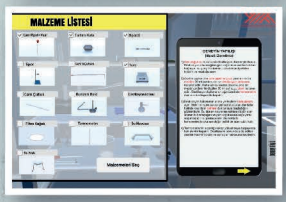

2002 2020 AK İCRAATLARI

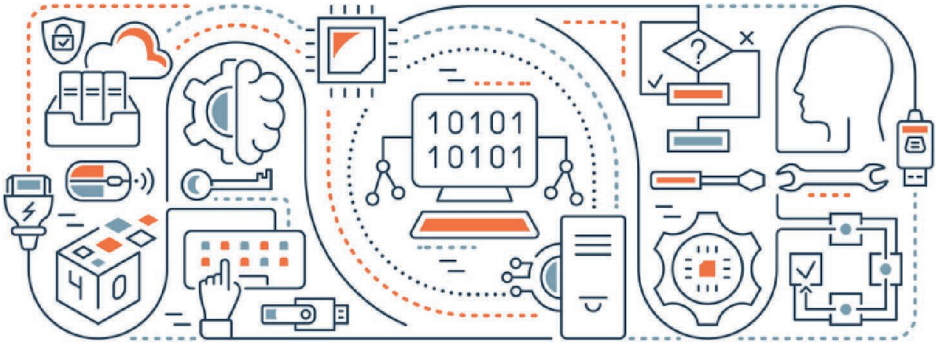

ÜNİVERSİTE SANAYİ İŞ BİRLİĞİ GELİŞTİRME PROJESİ

Yükseköğretim alanının sanayi ve iş dünyasına, iş dünyasının yükseköğretim alanına karşılıklı katkı ve desteğini en etkin biçimde gerçekleştirmek üzere sorunları tespit edip Yükseköğretim Kurulu'na öneriler sunmak amacıyla YÖK bünyesinde 2015 yılında **YÖK-Üniversite-Sanayi İşbirliği Komisyonu** oluşturulmuştur. Bu komisyonda ilgili bakanlıklar, başkanlıklar ve özel sektör temsilcileri bulunmaktadır.

Komisyon marifetiyle projelerin bir an önce hayata geçirilmesi, daha hızlı karar alınması, tüm hizmetlerde sonuç odaklı olunması ve tüm süreçlerde verimlilik odaklı çalışılarak yeniliklere hızla adapte olunması sağlanarak ülkemizin stratejik hedeflerine ulaşılmaya çalışılmaktadır.

Komisyon çalışmaları kapsamında alınan kararlar 11. Kalkınma Planı'nda da yer almıştır

YENİ YÖK ÇALIŞMALARINA HIZLA DEVAM EDİYOR....

GELECEĞİN MESLEKLERİ ÇALIŞMALARI

Yükseköğretimde gelecekte öne çıkacak yetkinlikler ve mesleki eğilimlere dair kavramları ve tartışmaları gözden geçirmek ve bu bağlamda, yükseköğretimde bu bilgileri ve yetkinlikleri edindirebilmek için etkin yapısal sistemleri ortaya koymak amacıyla Geleceğin Meslekleri Çalışması yürütülmüştür.

Yükseköğretim tarihinde ilk kez Yükseköğretim Kurulunca,

- "Dijital Medya ve Pazarlama",
- **"Üç Boyutlu Modelleme"**
- "Yapay Zeka Mühendisliği"
- **"Yazılım Geliştirme"**
- "Engelliler için Destek Programı"
- **"İnsansız Hava Aracı**
- "Teknolojileri Operatörlüğü"

gibi alanlarda lisans ve önlisans programları açılmıştır.

2002 2020 AK İCRAATLARI

MESLEK İCRASINA YÖNELİK **BAZI PROGRAMLAR İÇİN BAŞARI SIRASI ŞARTI GETİRİLMESİ**

Kamuoyunun ve akademinin hassasiyetleri ve görüşleri de dikkate alınarak **Tıp, Hukuk, Mühendislik, Öğretmenlik, Mimarlık, Eczacılık ve Diş Hekimliği** programları için başarı sırası şartı getirildi.
Yeni YÖK'ün Türk yükseköğretim sistemine kazandırdığı başarı sırası şartı toplumun bütün kesimlerince; akademi, meslek örgütleri ve Sivil Toplum Kuruluşları tarafından da takdir görmüş ve desteklenmiştir.

TARIM, ZİRAAT, ORMAN, SU ÜRÜNLERİ VE HAYVANCILIK **PROGRAMLARINA YÖNELİK İYİLEŞTİRİCİ TEDBİRLER**

Yeni YÖK suya, toprağa dokunarak, tarım, ziraat, orman, su ürünleri ve hayvancılık odaklı lisans programlarına yönelik iyileştirici tedbirler almaya devam etmektedir. Yükseköğretim Kurulu tarafından Türkiye'nin öncelikli alanlarında stratejik önem arz eden tarım, ziraat, orman, su ürünleri, yer bilimleri ve hayvancılık odaklı lisans programları için ilk kez 2016-2017 eğitim öğretim yılında "YÖK Destek Bursları" verilmeye başlanmıştır.

Öğrenim süreleri boyunca öğrencilere aylık olarak ödenen ve başarıyı önceleyen bu burslar, ilgili lisans programlarına ilk on beş tercihinde yer veren ve bu programlara ilk 3 sırada yerleşen öğrencilere verilmektedir.

OSB'LERDE KURULAN MYO'LARA DESTEK

Ülkenin kalkınmasında ve istihdamın artmasında imalat sektörü kapsamındaki alt sektörler önemli rol almaktadır. **"Yükseköğretimden Endüstriye Nitelikli İnsan Gücü Yetiştirme Projesi"** kapsamında öğrencilerin mesleki becerilerini ileri düzeye çıkarmak, iş hayatına uyumlarını sağlamak ve işyerinde eğitimi teşvik etmek amacıyla 2017-2018 eğitim ve öğretim yılından itibaren Organize Sanayi Bölgesi içinde kurulan 11 Meslek Yüksek Okuluna öğrenci başına eğitim desteği verilmeye başlanmıştır.

Destek verilen alanlar:

- Alternatif Enerji Kaynakları Teknolojisi
- **Biyomedikal Cihaz Teknolojisi**
- Elektrik, Elektronik Teknolojisi
- **Endüstri Ürünleri Tasarımı**
- Endüstriyel Kalıpçılık
- **Gıda Teknolojisi**
- İklimlendirme ve Soğutma Teknolojisi
- **Kaynak Teknolojisi**
- Kimya Teknolojisi
- **Lojistik**
- Makine
- **Mekatronik**
- Otomotiv Teknolojisi
- **Tekstil Teknolojisi**

OSB MYO'larda;

46 Önlisans Programında
Öğrenim Gören **2.839** Öğrenci için
Her Yıl Öğrenci Başına Ortalama **5.000 TL** Eğitim Desteği verilmektedir.

FEN VE MÜHENDİSLİK ÖĞRENCİLERİNİN SANAYİ EĞİTİMLERİNİN DESTEKLENMESİ

Fen ve mühendislik programlarında okuyan öğrencilerin mesleki becerilerini geliştirmek ve gerçek iş ortamında öğrencilerin mesleki yetkinliklerini artırmak amacıyla **sanayi eğitimine gönderilen öğrencilere her ay için asgari ücretin 1/3'ü oranında destek verilmektedir.**

İHRACATÇI BİRLİKLER İLE BİRLİKTE EĞİTİMİN VE ÖĞRETİMİN DESTEKLENMESİ

YÖK, **tekstil ve deri mühendisliğinde** okuyacak öğrencilerin niteliğini, üniversite ile tekstil ve deri sektörünün iş birliğini, mezun öğrencilerin istihdamını artırmak amacıyla İstanbul Tekstil ve Konfeksiyon İhracatçı Birlikleri ile iş birliği protokolü imzalanmıştır. Protokol kapsamında bu programları tercih eden öğrenciler başarı sıralaması esas alınarak Birlik tarafından her ay için asgari ücret tutarında burslandırılmakta ve başarılı öğrencilere istihdam garantisi verilmektedir.

YÖK, **maden, jeoloji ve cevher hazırlama mühendisliklerinde** okuyacak öğrencilerin niteliğini, üniversite ile maden sektörünün iş birliğini artırmak amacıyla İstanbul Maden İhracatçıları Birliği ile iş birliği protokolü imzalamıştır. Protokol kapsamında bu programları tercih eden öğrenciler başarı sıralaması esas alınarak Birlik tarafından her ay asgari ücret tutarında burslandırılmaktadır.

E-DEVLET KAPISI ÜZERİNDEN **E-TRANSKRİPT BELGESİ TEMİNİ**

Cari sistemde sadece 4 üniversitemiz e-devlet kapısı üzerinden e-transkript belgesi verebilmektedir. Yükseköğretim Kurulunun başlattığı projenin 2020 yılı sonu itibariyle sonuçlanması ile Yükseköğretim sistemimizdeki tüm öğrenciler bulundukları her yerden ücretsiz e-devlet kapısı YÖK üzerinden e-transkript belgesi alabileceklerdir. Yükseköğretim öğrencilerinin devletten talep ettikleri ilk sıradaki istekleri bu proje ile karşılanmış olacaktır.

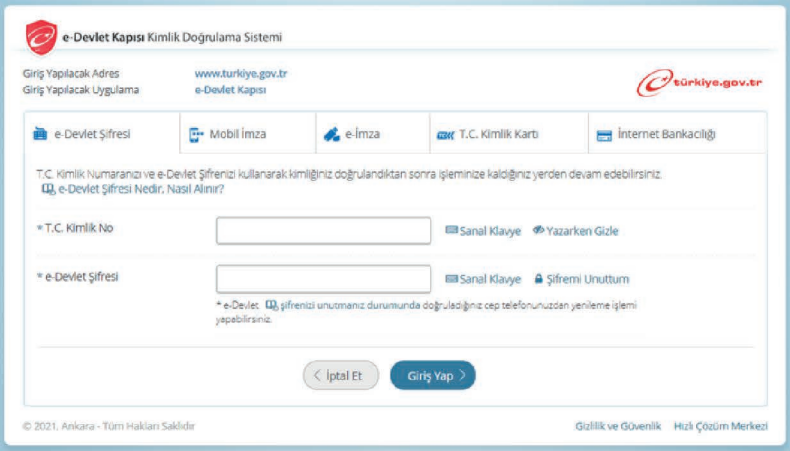

YÖK'ÜN ÖNCÜLÜĞÜNDE BAŞLATILAN SÜREÇLER İLE GERÇEKLEŞTİRİLEN BAZI YASAL DÜZENLEMELER

- Kalite Kurulunun Kurulması
- Yükseköğretim Kurumlarının Misyon Farklılaşması Odaklı İhtisaslaşmasının yasal zemine kavuşturulması
- Yükseköğretim Eğitim Programları Danışma Kurulu Kurulması
- Meslek Yüksekokulları Koordinasyon Kurulu Kurulması
- MYO'ların Organize Sanayi Bölgelerinde Açılmasının Teşvik Edilmesi
- İş Yeri Odaklı Eğitimin Teşvik Edilmesi
- BAP Projelerinden Tezli Yüksek Lisans ve Doktora Öğrencilerin Bursiyer Olarak Desteklenmesi
- Emekli Öğretim Üyelerinin İhtiyaç Duyulan Alanlarda Sözleşmeli Olarak İstihdam Edilmesi
- Üniversitelerde Sermaye Şirketi Statüsünden Teknoloji Transfer Ofisleri Kurulması
- 7. Yıl Ücretli Araştırma İzni (Sabbatical)
- Doktora Sonrası Araştırmacı İstihdamı (Post Doc)

- YÖK'ün yükseköğretim kurumlarına yetki devri kapsamında "kurumların ikinci öğretim lisansüstü öğretim ücretlerini belirleyebilmesi"
- Hâlihazırda yılda iki kez yapılabilen Doçentlik başvurusu sayısının artması
- Eğitim öğretimde kalite çıtasını yükseltmek için öğretim görevliliği için asgari şart olarak tezli yüksek lisans şartı getirilmesi
- Vakıf yükseköğretim kurumlarının mali güçlük sebebiyle faaliyet izinlerinin kaldırılması yetkisinin objektif ölçütler doğrultusunda sınırlandırılması
- Vakıf yükseköğretim kurumlarında çalışan öğretim elemanlarına ödenen ücretin, Devlet yükseköğretim kurumlarında çalışan emsallerinden daha düşük olamayacağı yönünde düzenleme
- Vakıf üniversitelerinde ücretsiz eğitim imkânı ile ilgili düzenleme (Vakıf üniversitelerinin tüm programlarına ilk yüzde onluk dilimde yerleşen öğrenciler, YÖK kararı ile burslu olarak okutulmakta iken bu oran yasal düzenleme ile yüzde %15'e çıkarıldı. Bu sayede 2020 yılında 11 bini aşkın öğrenci daha bu düzenleme ile ücretsiz eğitim imkânına sahip olmuştur.)

SAĞLIK

DENİZLİ İLİNDE
SON 18 YILDA SAĞLIK ALANINDA

13
Hastane

490
1. Basamak Sağlık Hizmetleri

3
MR

7
BT

68
USG

291
Diyaliz Cihaz

67
Nitelikli Hasta Yatağı Oranı (%)

3.336
Yatak

2002 2020 AK İCRAATLARI

1.2 MİLYAR TL | YATIRIM YAPTIK.

Yoğun Bakım Yatak Sayısı

187
31.08.2020
(SB verisidir)

226
31.08.2020
(Özel verisidir)

116
31.08.2020
(Üniversite verisidir)

318
Aile Hekimi

656
Poliklinik Oda

37
Acil İstasyon

72
Ambulans

2002 2020 AK İCRAATLARI

SAĞLIK ALANINA GETİRDİĞİMİZ YENİ ANLAYIŞLA **KORUYUCU SAĞLIK HİZMETLERİNİ YAYGINLAŞTIRDIK**

- AK Parti hükümetleri olarak insanımıza verdiğimiz sağlık hizmetini devletin sağladığı bir lütuf değil, bir hakkın teslimi olarak görüyoruz.

- AK Parti iktidarından önce hastane kapılarında uzayıp giden kuyruklar vardı. Parası olmayanların hastane kapılarından geri çevrildiği, bebeklerin ve cenazelerin rehin tutulduğu bir Türkiye vardı. Artık o günleri ülke olarak geride bıraktık.

- Devlete ait hastaneleri tek çatı altında topladık. Özel kuruluşlardan yararlanma imkânı getirdik. Kamu veya özel demeden hastanelerin kapısını herkese açtık.

- Yeni sağlık tesislerinin yapımı, hastanelerin tıbbi cihaz kapasitesinin artırılması ve yenilenmesi, hasta yataklarının nitelikli hale getirilmesi gibi hizmetleri yürütebilmek için bütçeden sağlığa ayrılan payı yükselttik.

- Hastanelerimizi modern imkânlara ve fiziki şartlara haiz, aynı zamanda hizmet sunum kalitesi bakımından da birinci sınıf hastaneler haline getirdik. Sağlık alanında getirdiğimiz yeni anlayışla koruyucu sağlık hizmetlerini yaygınlaştırdık.

MODERN TESİSLERİ HİZMETE ALDIK

2002-2020 yılları arasında Denizli ve ilçelerinde son teknolojiye sahip, modern sağlık tesisleri yaptık.

YAPILAN SAĞLIK TESİSLERİ

Bozkurt

- İnceler Sağlık Ocağı

Çameli

- Kalınkoz Sağlık Ocağı
- **ASM 3 Hekimlik (Prefabrik)**
- Devlet Hastanesi Yeni Blok 20 hasta odalı

Çivril

- Karayahşiler Sağlık Evi
- **Devlet Hastanesi 75 Yatak(100 yatak kapasiteli)**

Bekilli

- Merkez 112 Acil Sağlık İstasyonu
- **Merkez ASM Ek Binası**

Buldan

- Arif Cerit Devlet Hastanesi Yeni Bloğu
- **Dr.Abdullah Sayıner Göğüs Hastalıkları Hastanesi C Bloğu**

Çardak

- Çardak Devlet Hastanesi

Kale

- Devlet Hastanesi

T.C. SAĞLIK BAKANLIĞI

Kurudere

- 2.Etap TOKİ Sağlık Ocağı

Tavas

- Devlet Hastanesi 75 Yatak (100 Yatak Kapasiteli)
- **Pınarlar Sağlık Ocağı**
- Yorga Sağlık Ocağı

Honaz

- ASM 6 Hekimlik (Prefabrik)

Denizli

- 18 Nolu Topraklık Sağlık Ocağı
- **22 Nolu Dokuzkavaklar Aile Sağlığı Merkezi**
- Devlet Hastanesi Gülşen Ayaz Çocuk Acil
- **Devlet Hastanesi Hematoloji ve Onkoloji Merkezi**
- Devlet Hastanesi Kalp Merkezi
- **Merkez Ağız ve Diş Sağlığı Merkezi (50 Ünit)**
- Merkez Gümüşler Aile Sağlığı Merkezi
- **Merkez 16 Nolu Yenişehir Sağlık Ocağı**
- Üçler Toplum Sağlığı Merkezi (Belediye)
- **Yahşiler Sağlık Ocağı**
- Denizli Ağız ve Diş Sağlığı Merkezi (SSK) (57 Ünit)

Serinhisar

- Devlet Hastanesi Yeni Bloğu

Servergazi

- Devlet Hastanesi

Acıpayam

- Devlet Hastanesi Y.Blok (100 Yatak)

T.C. SAĞLIK BAKANLIĞI

SAĞLIK YATIRIMLARINA
SON HIZ DEVAM EDİYORUZ

YAPIMI DEVAM EDEN SAĞLIK TESİSLERİ

Çal

- Denizler Sağlık Evi

Honaz

- 112 Acil Sağlık Hizmetleri İstasyonu

Çameli

- 112 Acil Sağlık Hizmetleri İstasyonu+Toplum Sağlığı Merkezi

Çivril

- Devlet Hastanesi Ek Hizmet Binası (8 ünit Diş+20 yataklı Diyaliz+5 polik.)

YAPIMI PLANLANAN SAĞLIK TESİSLERİ

T.C. SAĞLIK BAKANLIĞI

Buldan

- Cumhuriyet İlçe Sağlık Müdürlüğü + Mehmet Terzioğlu Aile Sağlığı Merkezi (9 AHB)+112 Acil Sağlık Hizmetleri İstasyonu

Acıpayam

- SHM+Acıpayam 2 No'lu Aile Sağlığı Merkezi

Tavas

- Samanlık İSM+ Aile Sağlığı Merkezi (9 AHB)+SHM

Denizli

- Merkez Halk Sağlığı Laboratuvarı

SAĞLIK HİZMETLERİMİZ
ŞEHİR HASTANELERİ İLE ZİRVE YAPTI

AK Parti hükümetleri olarak 30 yıllık sağlık planımız çerçevesinde şehir hastaneleri kuruyoruz.

Teknolojik altyapısı, müştemilatı, konumu, imkanları ve diğer özellikleriyle Denizli' nin gurur abidelerinden olacak bir eser daha ülkemize kazandırılacaktır.

PANDEMİ DÖNEMİNDE
ŞEHİR HASTANELERİ BÜYÜK HİZMET VERİYOR

Yeni tip koronavirüs (Covid- 19) ile mücadele sürecinde sağlık hizmetinin en üst noktaya çıkarıldığı, fiziki alt yapısı, nitelikli yatak kapasitesi ve sahip olduğu yüksek teknoloji ile büyük katkıyı şehir hastaneleri sağlıyor.

İçerisinde Genel Hastane, Onkoloji Hastanesi, KVC Hastanesi, Kadın Doğum ve Çocuk Hastanesi'nin bulunduğu son teknoloji ile donatılmış modern mimari anlayışına sahip şehir hastaneleri inşa edilmektedir.

İHTİYACA CEVAP VERİYORUZ

HASTANELERİMİZİN KALİTESİNİ YÜKSELTİYORUZ

İnsan hayatını her şeyin önünde tutuyor, yeni hastaneler inşa ederken mevcut hastanelerimizin bakımını yapıyor, **Denizli ilimizin sağlık personeli ihtiyacını ortadan kaldırıyoruz.**

Hastane Sayısı

2002	12
2020	13

Toplam Sağlık Personeli

2002	5.676
2020	7.739

DENİZLİ ŞEHİR HASTANESİ

1.000 yataklı Denizli Şehir Hastanesi hizmete sunulacaktır.

ARSA ALANI
54.000 m²

290-176 m²
OTOPARK DAHIL YATAK BAŞI

TOPLAM KAPALI ALAN
290.000 m²

240
YOĞUN BAKIM

945
KAPALI OTOPARK

50
YENİ DOĞAN YOĞUN BAKIM

2002 2020 AK İCRAATLARI

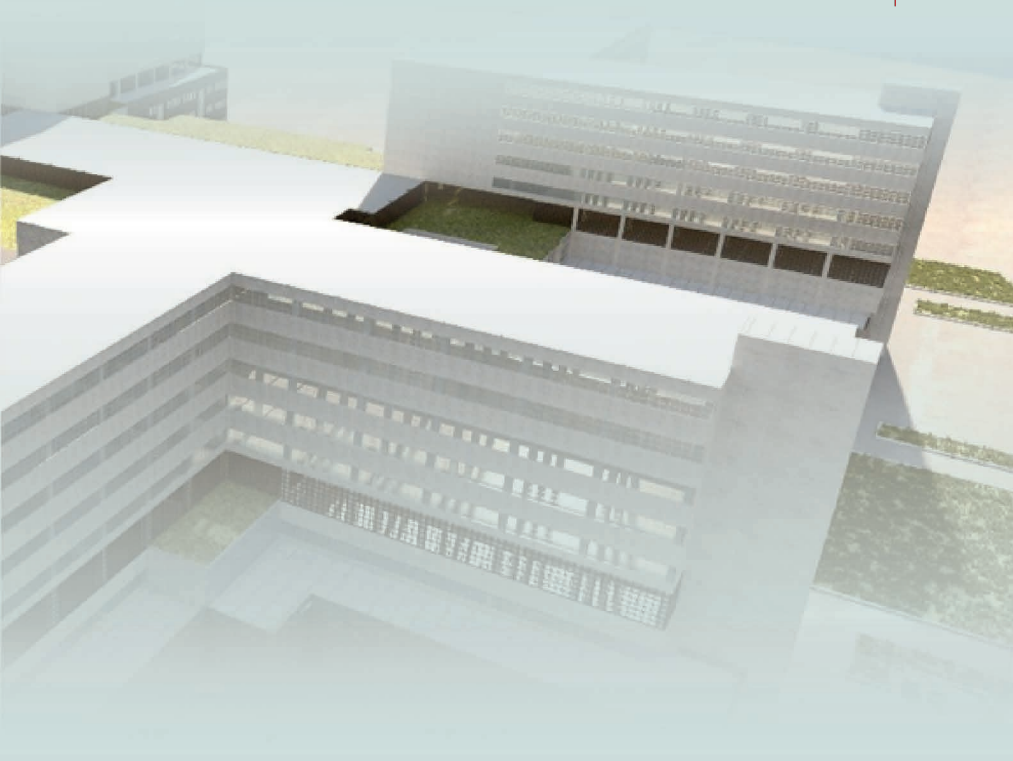

645
TEK KİŞİLİK ODA

340
POLİKİNLİK

40
AMELİYATHANE
YER ALMAKTADIR

T.C. SAĞLIK BAKANLIĞI
ÇİVRİL ŞEHİT HİLMİ ÖZ DEVLET HASTANESİ

4
USG CİHAZ
(HİZMET ALIMI DAHİL)

2
YANIK YATAK

7
1 YATAKLI
NİTELİKLİ ODA

1
BT
(HİZMET ALIMI DAHİL)

1
DOOPLER USG CİHAZ
(HİZMET ALIMI DAHİL)

19
POLİKLİNİK ODA

2002 2020 AK İCRAATLARI

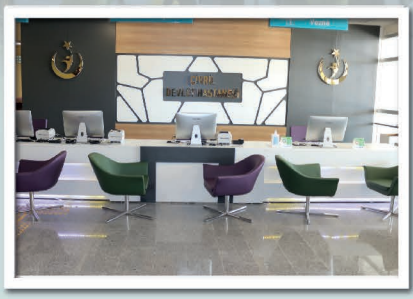

105
TESCİLLİ YATAK

1
AMELİYATHANE

6
YOĞUN BAKIM YATAK

15
DİYALİZ CİHAZ

15.833
KAPALI ALAN

134
AÇIK OTOPARK

SAĞLIKTA DEVRİM:

SON TEKNOLOJİYİ HASTANELERİMİZE TAŞIDIK

MR ve BT cihazı bulunmayan Denizli'de bu sebeple başka illere yapılan hasta sevkine son verdik.

Mr Sayısı

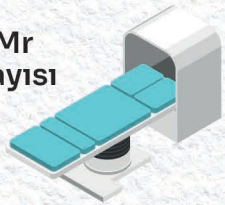

2002	-
2020	3

Bt Sayısı

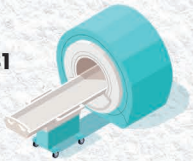

2002	2
2020	7

Ultrason Cihazı Sayısı

2002	5
2020	68

Diyaliz Sayısı

2002	17
2020	291

2002 2020 AK İCRAATLARI

DENİZLİ İLİMİZDE SUNULAN ÖZELLİKLİ SAĞLIK HİZMETLERİMİZ;

- Yanık Ünitesi (1 Adet)
- **Onkoloji Tanı ve Tedavi Merkezi (1 Adet)**
- İnme Ünitesi (1 Adet)
- **Perinatal Merkezi (1 Adet)**
- Rop prematüre Retinopatisi Tanı ve Tedavi Merkezi (1 Adet)

Hastanelerimizi **5 Yıldızlı Otel Konforuyla** Buluşturduk

Hasta odalarımızı nitelikli yani içinde tuvaleti, banyosu ve en fazla iki hasta yatağı olan konforlu odalara dönüştürdük, dönüştürmeye de devam ediyoruz. **Denizli ilimizdeki toplam yatak kapasitesinin %67'sini nitelikli yatak haline getirdik.**

Yatak Sayısı

2002	1.542
2020	3.336

Nitelikli Hasta Yatağı Oranı

2002	8
2020	67

Yanık Yatak Sayısı

2002	-
2020	15

2002 2020 AK İCRAATLARI

| Yoğun Bakım Ünitelerindeki |

YATAK SAYISINI 8.9 KATINA ÇIKARDIK

Yoğun bakım yatağının bulunmaması sebebiyle oluşan mağduriyetleri önlemek amacıyla **Yoğun Bakım ünitelerindeki yatak sayısını artırdık.**

Yoğun Bakım ünitelerindeki yatak sayısı;

Sağlık Bakanlığı	187
Özel	226
Üniversite	116
TOPLAM	529

Yoğun Bakım Yatak Sayısı

2002	21
2020	187

AİLE HEKİMLERİMİZ HASTALARININ **HİZMETİNDE**

2010 yılında yurt çapında uygulamaya koyduğumuz aile hekimliği ile birinci basamak sağlık hizmetlerini geliştirdik.

2020 itibarıyla Denizli'de 318 aile hekimimiz hizmet veriyor.

HASTALARIMIZIN **AYAĞINA GİDİYORUZ**

- Yatağa bağımlı hastaların hastanede yapılması zorunlu olmayan tedavilerine yönelik evlerinde sağlık hizmeti sunmaktayız.
- Böylece hastalarımızın ev ortamından ayrılmadan sağlık hizmetine kavuşmasını sağladık.
- Evde sağlık hizmeti ile devletin yardım ve şefkat elini vatandaşımıza uzattık.

2010 yılında başlattığımız bu hizmet kapsamında Denizli ilimizde 2021 yılında 4.031 vatandaşımıza evde sağlık hizmetini sunduk.

DENİZLİ'YE BİRİNCİ SINIF SAĞLIK HİZMETLERİ GETİRDİK

Her hekime bir oda prensibiyle muayene oda sayısını 656'ya çıkardık.

BU SAYEDE MUAYENE SAYISINI

3.4 Milyondan

9 Milyona ulaştırdık.

SAĞLIK HİZMETLERİNDEN MEMNUNİYET ORANI

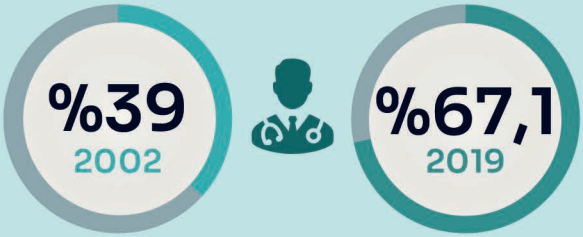

2002 2020 AK İCRAATLARI

ACİL DURUM EKİBİMİZ

7/24 GÖREVDE

- Acil durumlarda vatandaşımızın imdadına yetişmek için 112 acil servislerinde devrim niteliğinde yenilikler yaptık.
- Kar paletli ambulans, helikopter ve uçak ambulans, deniz ambulansı yatırımlarımızla hastalarımıza her koşulda ulaşabilmenin önünü açtık.
- Denizli'nin her köşesine Acil Sağlık hizmeti ulaştırdık.

2002 2020 AK İCRAATLARI

DENİZLİ

	2002	2020
112 Acil İstasyon Sayısı	8	37
112 Acil Ambulans Sayısı	11	72
Helikopter Ambulans Vaka Sayısı	-	155
Uçak Ambulans Vaka Sayısı	-	89

Kar Paletli Ambulans	1 Adet

GENÇLİK VE SPOR

SON 18 YILDA DENİZLİ'YE
GENÇLİK VE SPOR ALANINDA

625.337 MİLYON TL
YATIRIM

945.989 MİLYON TL
BURS VE KREDİ

2
GENÇLİK MERKEZİ

34.004
GENÇLİK MERKEZLERİ ÜYE SAYISI

34
SPOR TESİSİ

22.285
BURS VE KREDİ ALAN ÖĞRENCİ

9.480
YURT KAPASİTESİ

13.831
PROJELERDEN YARARLANAN GENÇ

2002 2020 AK İCRAATLARI

1.57 MİLYAR TL | YATIRIM VE DESTEK SAĞLADIK

6.936
SPORTİF YETENEK TARAMASI YAPILAN GENÇ

1 MİLYON 991 BİN TL
PROJELERE VERİLEN DESTEK

242 MİLYON 15 BİN TL
YURT YATIRIMLARI İÇİN HARCAMA

383 MİLYON 321 BİN TL
GENÇLİK VE SPOR TESİSLERİ İÇİN TOPLAM HARCAMA

10 MİLYON 495 BİN TL
AMATÖR SPOR KULÜPLERİNE SAĞLANAN DESTEK

625 MİLYON 337 BİN TL
TOPLAM YATIRIM TUTARI

11 MİLYON 178 BİN TL
GENÇLİK VE SPOR TESİSİNİN BAKIM ONARIMI İÇİN HARCAMA

34 MİLYON 337 BİN TL
ÖĞRENCİLERE VERİLEN BESLENME VE BARINMA YARDIMI

2002 2020 AK İCRAATLARI

DENİZLİ İLİNDE
YAPILAN SPOR TESİSLERİ

BULDAN

- Spor Salonu
- **Yenicekent Futbol Sahası**
- Halı Saha Ve Sosyal Tesis

MERKEZ

- Sirinköy Futbol Sahası
- **Vali Recep Yazıcıoğlu Spor Salonu**
- Tenis Kortu
- **Haluk Ulusoy Kamp Eğitim Merkezi**
- Zafer Katrancı Sentetik Zeminli Futbol Sahası
- **Atatürk Açık Yüzme Havuzu**
- Servergazi Futbol Sahası
- **Şırinköy Futbol Sahası**
- Akkale Futbol Sahası
- **Sporcu Eğitim Merkezi**
- Denizli Gençlik Merkezi
- **Judo Antrenman Spor Salonu**
- Hasan Güngör Spor Salonu
- **Halter Spor Salonu**

TAVAS

- Tavas/Kızılcabölük Futbol Sahası
- **Tavas Spor Salonu**
- Tavas/Nikfer Futbol Sahası

BABADAĞ

- Futbol Sahası
- **Spor Salonu**

HONAZ

- Futbol Sahası
- **Kaklık Futbol Sahası**

SERİNHİSAR

- 250 Kisilik Spor Salonu
- **Futbol Sahası**

ÇİVRİL

- Gençlik Merkezi
- **Futbol Sahası**

BEYAĞAÇ

- Futbol Sahası

BOZKURT

- İnceler Futbol Sahası

ÇAL

- Spor Salonu

ÇAMELİ

- Çameli Futbol Sahası

SARAYKÖY

- Spor Salonu
- **Futbol Sahası**

DENİZLİ İLİNDE YAPILAN BAKIM - ONARIM ÇALIŞMALARI

2002 2020 Yılları Arasında	11.178.000,00 ₺

Harcanarak **27 adet** spor tesisinin bakım-onarımı yapılmıştır.

2020 YILI YATIRIM PROGRAMI KAPSAMINDA DEVAM EDEN PROJELER

TOPLAM MALİYETİ	9.000.000,00 ₺

- Denizli Acıpayam Gençlik Merkezi
- **Denizli Tavas Gençlik Merkezi**

Proje maliyetleri yapıldığı yıl itibari karne katsayıları ile çarpılarak 2020 yılına göre güncellenmiştir.

GENÇLİK
HİZMET VE FAALİYETLER

Gençlik Merkezlerimiz her geçen gün artan sayıları ile daha fazla gence ev sahipliği yapıyor.

Artan sayıları ile gençlik kamplarımızda daha çok gencimiz "Bir kardeşlik İklimi" nde bir araya geliyor.

Sloganını ve ruhunu gençlikten alan "Bir Kardeşlik İklimi" nde kamplarımız 19'u mavi (deniz), 21'i yeşil (doğa) toplam 40 kamp tesisi ile her yıl binlerce gence ev sahipliği yapıyor.

2	Gençlik Merkezi Sayısı
5.861	Gençlik Merkezi Faliyet Sayısı
34.004	Gençlik Merkezi Üye Sayısı
11	Gençlik Lider Sayısı
401	Gençlik Kamplarından Yararlanan Genç Sayısı

Gençlik Projeleri Destek Programı kapsamında **2012-2019** yılları arasında **DENİZLİ** ilinde **44** projeye **1.991.948 TL** tutarında destek sağlanmıştır.

2012

2012-I Genel Çağrısında 3 projeye 282.920 TL

2013

2013-I Genel Çağrısında 1 projeye 59.878 TL

2014

2014-I Genel Çağrısında 4 projeye 287.000 TL
2014-II Genel Çağrısında 2 projeye 140.000 TL

2015

2015-I Genel Çağrısında 3 projeye 210.000 TL

2016

2016-II Genel Çağrısında 4 projeye 180.000 TL

2018

2018-I Özel Çağrısında 10 projeye 182.650 TL
2018-II Genel Çağrısında 7 projeye 458.500 TL

2019

2019-I Özel Çağrısında 10 projeye 191.000 TL

2012-2019 yılları arasında uygulanan projelerden

Denizli ilinden 13.831 gencimiz yararlanmıştır.

2016	2016 yılında Damla Gönüllülük Hareketi projesine 40 gencimiz katılmıştır.
	2016 yılında 57.Alay Vefa Yürüyüşü, Son Yarım Asrın Hikâyesi, Şehirler Kültürler ve Şehirler Kültürler-Yörelerimiz projelerine Denizli ilinden 5.130 gencimiz katılmıştır.
2017	2017 yılında 57.Alay Vefa Yürüyüşü ve Şehirler Kültürler-Yörelerimiz projelerine Denizli ilinden 3.773 gencimiz katılmıştır.
2018	2018 yılında 57.Alay Vefa Yürüyüşü projesine Denizli ilinden 2.679 gencimiz katılmıştır.
2019	2019 yılında Damla Gönüllülük Hareketi projesine 24 gencimiz katılmıştır.
	2019 yılında Biz Anadoluyuz projesine Denizli ilinden 78 gencimiz katılmıştır. Denizli ilinde gerçekleştirilen programlarda ise 40 gence ev sahipliği yapılmıştır.

2019

2019 yılında Genç Kâşifler Treni projesine Denizli ilinden 1 gencimiz katılmıştır.

2020

2020 yılında Covid 19 pandemisi kapsamında muhtelif ülkelerden ülkemize getirilen ve Bakanlığımız Öğrenci Yurtlarında karantina altına alınan vatandaşlarımıza yönelik Denizli ilinde 787 adet kitap dağıtımı yapılmıştır.

DENİZLİ'NİN GURURU **LİSANSLI SPORCULAR**

Yaptığımız hamlelerle sporcu sayısında rekor artış yakaladık. **Denizli'de 2002 yılında 3.184 olan lisanslı sporcu sayısını 2020 yılında 165.405'e ulaştırdık.**

LİSANSLI SPORCU SAYISI

2002	3.184
2020	165.405

DENİZLİ'DEKİ **ANTRENÖR SAYIMIZ**

Spor kulüplerimizde eğitim verecek antrenör sayımız 2002 yılında **71** iken **2020** yılında **3.612** olmuştur.

ANTRENÖR SAYISI

2002	71
2020	3.612

DENİZLİ'DEKİ SPOR KULÜPLERİ 2,5 KATINA ÇIKTI

Verilen destek ve yatırımlarla önü açılan spor kulüplerimizin sayısında ciddi artış oldu. **Denizli'de 2002 yılında 98 olan spor kulübü sayısı 2020 yılında 263'e çıktı.**

SPOR KULÜBÜ SAYISI

2002	98
2020	263

2002 2020 AK İCRAATLARI

DENİZLİ'DEN ELİT SPORCU **EĞİTİMİNE TAM DESTEK**

2020 yılı içinde Sporcu Eğitim Merkezinde 23 sporcumuz Olimpiyatlarda şehrimizi ve ülkemizi temsil edebilmek adına eğitim almaktadır.

SPORTİF **YETENEK TARAMASI**

Ülke sporunun başarı devamlılığını arttırarak sürdürülebilmesi için 2020 yılında Denizli'deki ilkokul 3. Sınıf öğrencisi 6.936 çocuğumuza Sportif Yetenek Taraması yapılmıştır.

DENİZLİ **SPOR ETKİNLİK KATILIMLARI**

Denizli, ülkemizde düzenlenen Okul Sporları, Anadolu Yıldızlar Ligi, Ünilig, Yüzme Bilmeyen Kalmasın, Yaz Spor Okulları, İl Spor Merkezleri, Evinin Sultanları Voleybol ve Sokaklar Bizim 3x3 Basketbol gibi spor etkinliklerine 69.596 vatandaşımız ve öğrencimizle katılmıştır.

GENÇLERİMİZİN RAHATINA **ÖNEM VERDİK**

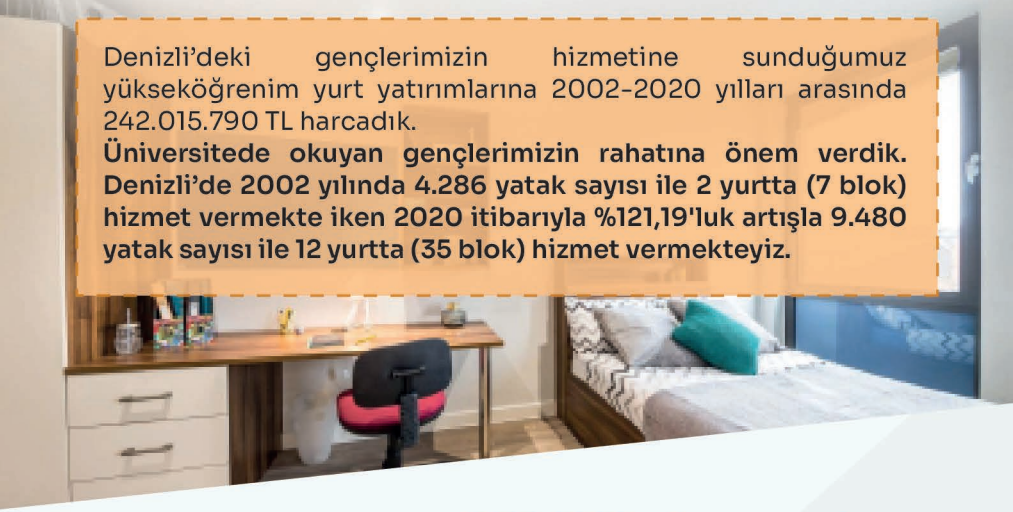

Denizli'deki gençlerimizin hizmetine sunduğumuz yükseköğrenim yurt yatırımlarına 2002-2020 yılları arasında 242.015.790 TL harcadık.

Üniversitede okuyan gençlerimizin rahatına önem verdik. Denizli'de 2002 yılında 4.286 yatak sayısı ile 2 yurtta (7 blok) hizmet vermekte iken 2020 itibarıyla %121,19'luk artışla 9.480 yatak sayısı ile 12 yurtta (35 blok) hizmet vermekteyiz.

YURT SAYISI

2002	2
2020	12

2002-2020 yılları arasında **242.015.790 TL** harcadık.

%121,19'luk artış

YATAK SAYISI

2002	4.286
2020	9.480

2002 2020 AK İCRAATLARI

DENİZLİ'DE HİZMETE **AÇILAN YURTLAR** (2002-2020)

1.000 YATAK KAPASİTELİ

412 YATAK KAPASİTELİ

238 YATAK KAPASİTELİ

90 YATAK KAPASİTELİ

74 YATAK KAPASİTELİ

733 YATAK KAPASİTELİ

84 YATAK KAPASİTELİ

375 YATAK KAPASİTELİ

1.758 YATAK KAPASİTELİ

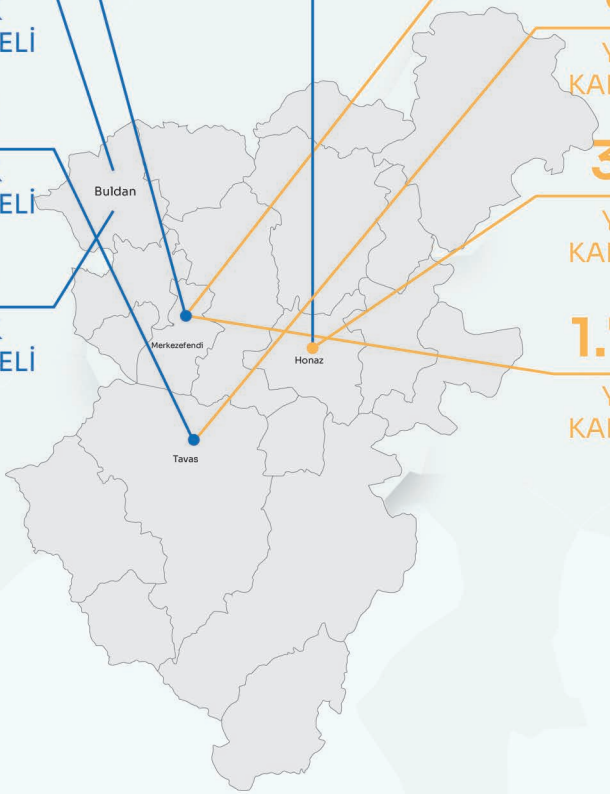

2002 2020 AK İCRAATLARI

DENİZLİ'DE HİZMETE **AÇILAN YURTLAR** (2002-2020)

1.831 YATAK KAPASİTELİ

84 YATAK KAPASİTELİ

518 YATAK KAPASİTELİ

100 YATAK KAPASİTELİ

514 YATAK KAPASİTELİ

145 YATAK KAPASİTELİ

400 YATAK KAPASİTELİ

424 YATAK KAPASİTELİ

808 YATAK KAPASİTELİ

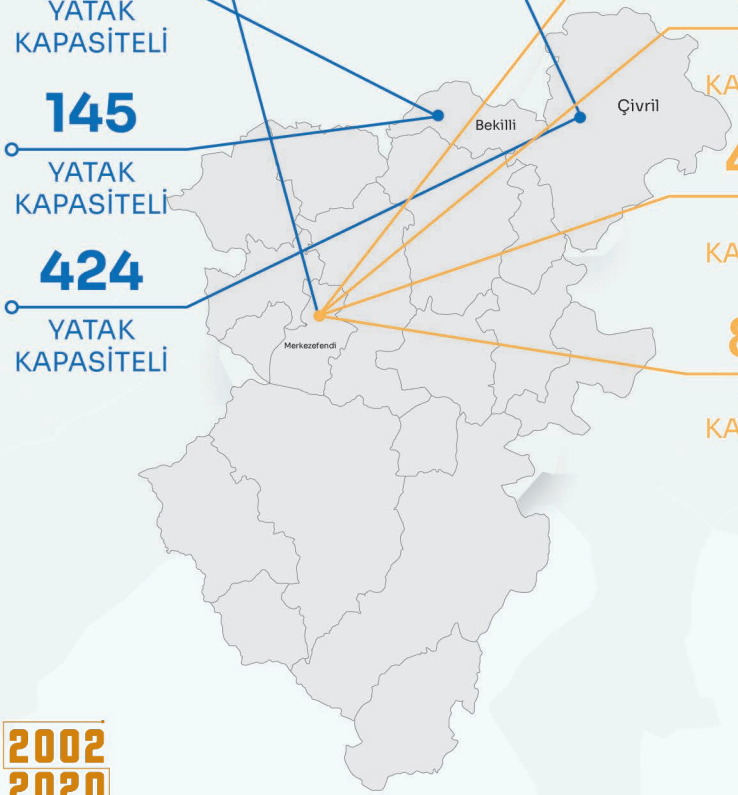

2002 2020 AK İCRAATLARI

DENİZLİ'DE HİZMETE **AÇILACAK YURTLAR** (31.07.2020 sonrası)

2021 yılında merkezde 2.000 (yatırım-inşaat devam ediyor),
Çivril'de 300 (yatırım-proje aşamasında),
Merkezde 750 (yatırım-arsa tahsis aşamasında) yatak kapasiteli yurdu hizmete açacağız.

DENİZLİ'DEKİ YURTLARIN KAPASİTESİ

2002	4.286
2020	9.480

BURSLARI ARTIRDIK
DAHA ÇOK ÖĞRENCİYE ULAŞTIK

Burs/ Öğrenim Kredisi Miktarı

2002	45 TL	12 kat artış
2020	550 TL	

945 MİLYON TL
KREDİ VE BURS YATIRIMI

5.801 ÖĞRENCİYE
BURS YARDIMI

16.484 ÖĞRENCİYE
ÖĞRENİM KREDİSİ

2002 2020 AK İCRAATLARI

DENİZLİ'DEKİ YURTLARDA BARINAN ÖĞRENCİLERE YAPILAN KARŞILIKSIZ BESLENME YARDIMI

	Günlük	Aylık
2002	0,50 TL	11 TL
2020	14 TL	420 TL

2002 yılında 50 kuruş (0,50 TL) olan beslenme yardımını 2019 yılında 14 TL'ye yükselttik. 2002 yılında aylık 11 TL olan beslenme yardımını 38 kat artırarak 2019 yılında 420 TL'ye çıkarttık.

Öğrencilerin talepleri doğrultusunda 1 Ekim 2010 tarihinden itibaren hafta sonu ve resmi tatil günlerinde de beslenme yardımı vermeye başladık.

Denizli'deki yurtlarda barınan 9.084 öğrenciye 2019 yılında 34.337.520 TL beslenme yardımı yaptık.

9.084 ÖĞRENCİYE

2019 » 34.337.520 ₺

ÖZEL YURTLAR
BESLENME VE BARINMA DESTEĞİ

Bakanlığımız yurtlarında barınan öğrencilere sunulan barınma imkanı ve beslenme desteğinin yanı sıra vergi muafiyeti tanınan vakıf ve kamu yararına çalışan dernek yurtlarında kalan öğrencilere de karşılıksız barınma ve beslenme yardımı sağlıyoruz.

Bu kapsamda, Denizli'deki 4 yurtta kalan 720 öğrenciye yıllık 4.199.040 TL beslenme ve barınma yardımı yaptık.

1 YURT — **720 ÖĞRENCİ**

YILLIK — **4.199.040 BESLENME VE BARINMA YARDIMI**

2002 2020 AK İCRAATLARI

2019-2020 EĞİTİM-ÖĞRETİM DÖNEMİ **EĞİTİM FAALİYETLERİ**

Kurs, atölye ve sportif faaliyetler olmak üzere 248 eğitim faaliyeti gerçekleştirdik. Söz konusu faaliyetlere 6.361 gencimiz katılım sağladı.

Eğitim çalışmaları kapsamında verilen İnsan Kaynakları Kursları, Dil Kursları, Türk-İslam Sanatları Kursları, El Sanatları Kursları ve Müzik-Görsel Sanatlar Kursları ve Edebiyat Okumaları Atölyeleri, İnsan ve Toplum Atölyeleri ve Dini İlimler Atölyeleri arasında yer alan birkaç örnek aşağıda yer almaktadır:

- Yazarlık Atölyesi
- **Oryantiring Kursu**
- Drama Kursu
- **Peygamberler Tarihi Atölyesi**
- DGS Kursu

Gönüllülük çalışmaları kapsamında **3.349** öğrencimizin katıldığı **109** faaliyet; **985** öğrencimizin katıldığı **26** bağımlılıkla mücadele çalışması; **168** öğrencimizin katıldığı ve ev sahipliği yaptığımız 1 Futbol Turnuvası Türkiye Finali olmak üzere toplamda **4.502** öğrencimizin katıldığı **136** faaliyet gerçekleştirdik.

SPOR TOTO DESTEKLERİYLE **TESİS SAYIMIZ ARTIYOR**

Denizli ilimize **2002-01.08.2020** yılları arasında reklam karşılığı olarak **30 milyon TL** tutarında **48** spor tesisi kazandırdık

DENİZLİ

- **Cankurtaran Spor salonuna Çatı Onarımı**
- Yarı olimpik yüzme havuzunun tamamlanması **Merkeze Uluslar arası Geleneksel Türk Spor Oyunları İçin Spor Kompleksi**
- Denizli Gençlik Merkezinin Bakım Onarımı
- **Denizli Gençlik Merkezinin bakım onarımı**
- Çameli İlçesi Güzelyurt İlkokulu ve Ortaokulu bahçesine 1 adet sentetik çim yüzeyli futbol sahası ve basketbol voleybol sahası
- **Karşıyaka Saraçoğlu ve Akkonak Dr. Samim Gök nizami futbol sahalarının zeminin yenilenmesi, tribünlerinin yapılması ve tel örgülerinin bakım onarımları**
- 250 Seyircili Çameli ilçesi Spor Salonu'nun bakım onarımı ve çevre düzenlemesinin yapımı
- **Olimpik Açık Yüzme Havuzunun üzerinin kapatılması ile bakım onarım işleri**

BAKLAN

- **Baklan İlçesi sentetik çim yüzeyli futbol Sahası**
- Baklan İlçesi sentetik çim yüzeyli futbol sahasının FIFA standartlarına uygun olarak yapımı ve tribün ile çevre düzenlemesinin yapımı
- **Baklan ilçesi, İcikli, Çataloba, Boğaziçi ve Dağal mahallelerine birer adet sentetik çim yüzeyli futbol sahası**
- Baklan İlçesine spor alanları, 1'er adet sentetik çim yüzeyli futbol sahası, basketbol, voleybol sahaları ile tenis kortu

2002 2020 AK İCRAATLARI

TAVAS	• **Tavas İlçesi Kızılcabölük Beldesine Sentetik Çim Yüzeyli Futbol Sahası** • Tavas İlçesi sentetik futbol sahası, tel örgü ve tribün yapımı • **Tavas ilçe futbol sahası zemininin sentetik çim yüzeyli futbol sahasına dönüştürülmesi** • Tavas sentetik çim yüzeyli nizami futbol sahasına 4'lü soyunma odası, 1000 kişilik portatif tribün, aydınlatması ve tel örgüsünün yapımı
ÇİVRİL	• **Çivril İlçesi Sentetik Çim Yüzeyli Futbol Sahası** • Çivril İlçesi Ahmetçik mevkiine nizami sentetik çim yüzeyli futbol sahası, soyunma odaları, tribün ve yürüyüş yolu ile Emirhisar İlköğretim Okuluna mini sentetik çim yüzeyli futbol sahası ile basketbol – voleybol sahaları • **Çivril İlçesi Stadyum Mahallesinde sentetik çim yüzeyli futbol sahası, basketbol sahası, voleybol sahası, tenis kortu, tribün yaptırılması, tribün alt kısımlarının düzenlenmesi ve tartan pistinde içinde bulunduğu spor kompleksi yapımı** • Çivril ilçesi, Kıralan mahallesindeki toprak sahanın sentetik çim yüzeye dönüştürülmesi, 4'lü soyunma odası, tribün, çevre ihata duvarı ile tel örgüsünün yapımı kenarının telle çevrilerek çevre düzenlemesinin yapım
BABADAĞ	• **Babadağ İlçesi kapalı spor salonunun bakım onarımı** • Babadağ spor salonunun tamamlanması
SERİNHİSAR	• **Serinhisar İlçesi Yatağan Beldesine Sentetik Çim Yüzeyli Futbol Sahası** • Serinhisar ve Acıpayam nizami sentetik çim yüzeyli futbol sahalarına 4'lü soyunma odası ile aydınlatmasının yapımı

HONAZ	• **Honaz ilçesinde bulunan mevcut toprak futbol sahasının sentetik çim yüzeyli futbol sahasına dönüştürülmesi, 750 kişilik tribün ve 4'lü soyunma odası yapımı**
ÇİVRİL	• **Çivril İlçesi Ahmetçik Mevkiine Spor Salonu**
ÇARDAK	• **Çardak İlçesi Atış Poligonunun Tamamlanması**
GÜNEY	• **Güney İlçesindeki Voleybol ve basketbol spor tesislerinin tamamlanması** • Güney İlçesindeki çim yüzeyli futbol sahasının bakımı, tribün ve soyunma odasının onarımları
ÇAL	• **Çal İlçesi Paf Takımının Maçlarını Oynadığı Sahaya Tribün yapımı** • Çal İlçesi İsmailler Mahallesi Stat Caddesinde bulunan mevcut nizami futbol sahasına tribün, soyunma odaları, aydınlatması ve çevre düzenlenmesi
PAMUKKALE	• **Pamukkale Üniversitesine spor salonu**
BULDAN	• **Buldan ilçesi, Akın Anadolu Lisesi Bahçesine 1 adet Spor Salonu** • 500 Seyircili Buldan ilçesi Spor Salonu'nun bakım onarımı ve çevre düzenlemesinin yapımı
BEYAĞAÇ	• **Beyağaç İlçesi Hüseyin Çokal Yağlı Pehlivan**

DENİZLİ İlimizde Spor Toto Teşkilat Başkanlığımız tarafından amatör sporun desteklenmesi kapsamında spor kulüplerine 10.495.500 TL mali destek sağlanmıştır.

ULAŞTIRMA VE ALTYAPI

DENİZLİ İLİMİZE

ULAŞTIRMA VE HABERLEŞME ALANINDA 2002-2020 YILLARI ARASINDA TOPLAM

386 KM
BÖLÜNMÜŞ YOL UZUNLUĞU (2020)

392 KM
İL YOLU

430 KM
DEVLET YOLU

822 KM
TOPLAM YOL

214 KM
2020 DEMİR YOLU AĞI

725.596
2019 YILI DEMİRYOLU İLE TAŞINAN YOLCU SAYISI

2002 2020 AK İCRAATLARI

3,97 MİLYAR TL YATIRIM YAPTIK

429.828 TON
2019 YILI DEMİRYOLU İLE TAŞINAN YÜK

49.547
ANALOG KABLO TV ABONE SAYISI

47.613
SAYISAL KABLO TV ABONE SAYISI

47.782
KABLO İNTERNET (KABLONET) ABONE SAYISI

951.517
2020 GENİŞBANT ABONE SAYISI

5.893 KM
2020 FİBER OPTİK KABLO UZUNLUĞU

2002 2020 AK İCRAATLARI

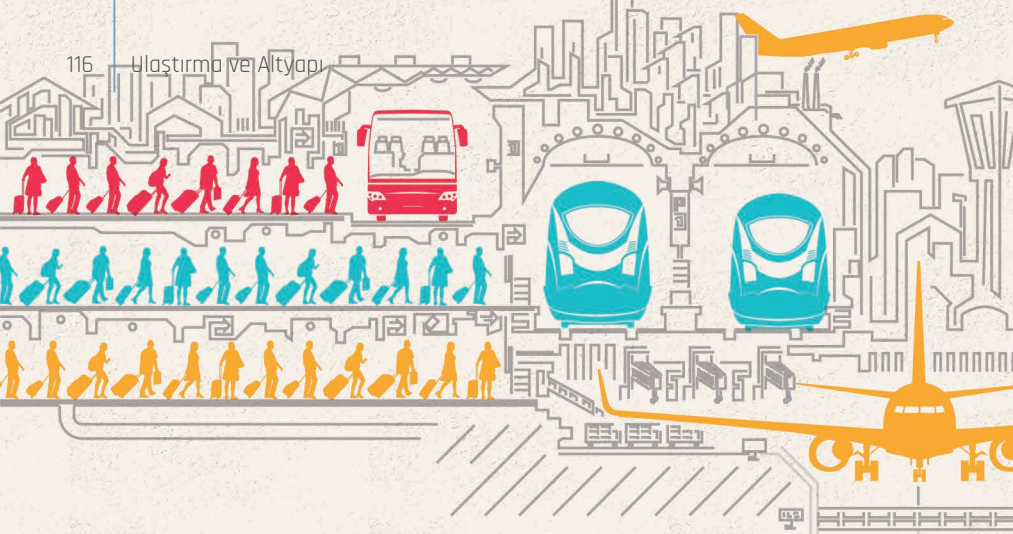

Ulaşım ve iletişimde Türkiye'ye çağ atlattık. Ülkemizi bu alanda dünyanın gıptayla baktığı bir coğrafya haline getirdik.

Ulaşım ve iletişim altyapısına yapılan devasa yatırımlardan Denizli de payına düşeni aldı.

Milletimizin önüne bölünmüş yollar serdik.

Yüksek Hızlı Trenlerle ray üstünde güvenli, hızlı, konforlu seyahat imkanı sağladık.

Uçmayı rutin hale getirdik.

Denizcilikte ak listeye girdik.

İnovatif ve vizyoner düşünceyle GSM ve internet altyapısını dünya standartlarının üzerine taşıdık. Yeni nesil iletişim araçlarıyla dünyayla entegre olduk.

DENİZLİ'NİN HIZINA HIZ KATTIK

Denizli'yi diğer şehirlere bağlayan devlet yollarını 430 kilometreye; ilçe, belde ve köyleri şehir merkezine ulaştıran il yollarını 392 kilometreye uzattık. Böylece Denizli'ye erişimi daha hızlı ve güvenli hale getirerek Denizli'deki karayolunu 822 kilometreye ulaştırdık.

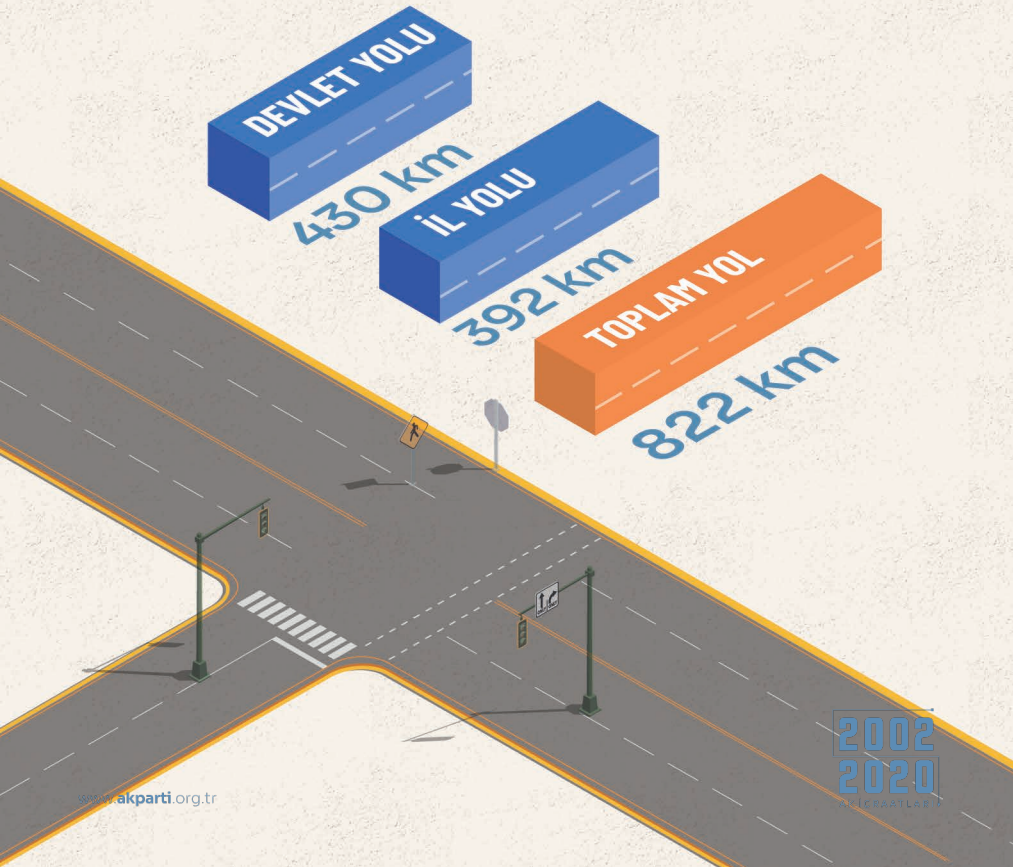

MEVCUT BÖLÜNMÜŞ YOLLARI
ARTIRDIK

Bölünmüş yolların katkısı;
Trafikte yıllık zaman tasarrufu
Yıllık toplam tasarruf miktarı
Trafik güvenliğinin artması
Kazaların azalması kazalardaki
ölüm oranlarının düşmesi

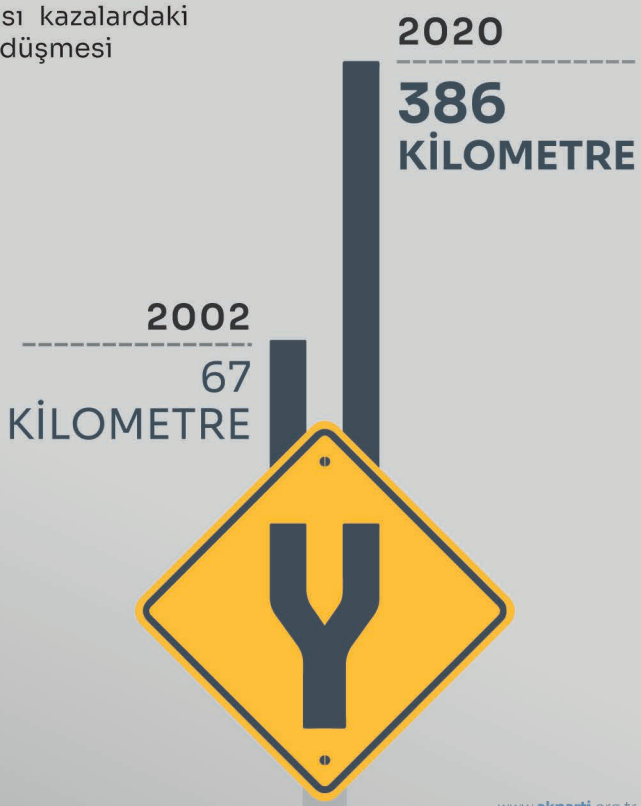

18 YILDA KARAYOLLARINDA TARİH YAZDIK
DÜNYANIN EN MODERN YOLLARINI **ASİL MİLLETİMİZİN ÖNÜNE SERDİK.**

2003-2020 DÖNEMİNDE YAPILAN KARAYOLU ÇALIŞMALARI

Aydın-Horsunlu-Denizli Yolu

106 km
Bitümlü Sıcak Karışımlı Bölünmüş Yol

Salihli-Alaşehir-Buldan-(Aydın-Denizli) Ayrımı

93 km
Bölünmüş Yol

Denizli Çevre Yolu

18.5 km
Bitümlü Sıcak Karışımlı Bölünmüş Yol

Denizli Çardak-Antalya Yolu

53 km
Bölünmüş Yol

Denizli-Tavas Ayrımı-Antalya Yolu

68 km
Bölünmüş Yol

50,4 Km Bitümlü Sıcak Karışımlı Ve **17,6 Km** Sathi Kaplamalı

Muğla-Kale-Tavas-(Denizli-Antalya) Ayrımı Yolu

108.5 km
Sathi Kaplamalı
Bölünmüş Yol

Nazilli-Buharkent Ayrımı-Karacasu-Tavas Yolu

1,7 Km Bitümlü Sıcak Karışımlı Bölünmüş Yol Ve
12,3 Km Sathi Kaplamalı Bölünmüş Yol

Denizli-Çardak Ayrımı-Sivaslı-Uşak Yolu

117 km
Bölünmüş Yol

Ayrım-Pamukkale

10 Km Bitümlü Sıcak Karışımlı Bölünmüş Yol

2002 2020 AK İCRAATLARI

Aydın Denizli Otoyolu'nun İzmir-Aydın Otoyolu

115 km

Denizli-Antalya Ayrımı-Çameli-Antalya Yolu

5 km'si Sathi Kaplamalı Bölünmüş Yol, **41,7 Km'si** Sathi Kaplamalı Tek Yol, **15,3 km'si** Bitümlü Sıcak Karışımlı Tek Yol

Çal-Süller-Bekilli Yolu

22 km
Sathi Kaplamalı Tek Yol

Çal Şehir Geçişi Yolu

2.9 km
Bitümlü Sıcak Karışımlı Tek Yol

Tavas Şehir Geçişi

6.4 km

- Işıklı (Küfdere), Kumavşarı, Akçay, Kadıköy, Gümüşsuyu, B.Menderes,Kuruçay, Menderes,DDY Köprüleri, Aliveren, Dümberek, Kavaklar Köprüleri Olmak Üzere Değişik Ebatlarda 31 Adet Köprü
- **(Denizli-Çardak-13. Bölge Hududu Yolunda Kaklık Farklı Seviyeli Kavşağı, Salihli-Alaşehir-Buldan-(Aydın-Denizli) Ayrımı Yolunda Buldan Ayrımı Kavşağı**

DEVAM EDEN KARAYOLU ÇALIŞMALARI

- Denizli-Çardak Ayrımı-Sivaslı-Uşak Yolu
- **Denizli Çevre Yolu**
- Acıpayam-Antalya Ayrımı-Çamelı-Antalya Yolu
- **Nazilli-Horsunlu Ayrımı-Karacasu-Tavas Yolu**
- Denizli-Acıpayam-Antalya Yolu
- **Çal-Bekilli Yolu**
- Pamukkale-Akköy Yolu
- **Çivril-Dinar Yolu**

Aydın-Denizli Otoyolu

Ürettiği katma değerle ülke ekonomisine önemli katkılar sağlayan Ege Bölgesi'nin Denizli ve Aydın şehirleri de otoyol ile birbirine bağlanarak, Ege'den Akdeniz'e uzanan koridorda bölge turizmiyle birlikte ticaret de hızlanacak

AYDIN-DENİZLİ OTOYOLU
TOPLAM 163 KİLOMETRE
140 kilometresi gövde yolu - 23 kilometresi bağlantı yolları

Otoyolda, 19 köprülü kavşak, 19 viyadük ve 5 otoyol hizmet tesisi inşa edilecek

Yılda toplam 614 milyon lira tasarruf sağlanacak

Aydın-Denizli arasındaki seyahat süresi 2 saat 15 dakikadan, 1 saat 15 dakikaya düşecek

Pamukkale, Efes, Didim, Kuşadası gibi önemli turizm merkezlerine ulaşımı kolaylaştıracak

İstanbul-İzmir Otoyolu'yla da birleşen güzergah sayesinde, Kapıkule üzerinden giriş yapan bir araç, Ege ve Akdeniz'e otoyol konforuyla ulaşma imkanına sahip olacak

Otoyolun 2022'de tamamlanması planlanıyor

RAYLARDA YÜKSEK HIZLI, KALİTELİ, KONFORLU SEYAHAT DÖNEMİ BAŞLATTIK

Denizli il sınırları içerisinde **214 km**'lik demiryolu ağı mevcuttur.

2019 yılında Denizli'de demiryolu ile toplam;

725.596 YOLCU

429.828 TON YÜK

taşımacılığı gerçekleştirdik.

2002 2020 AK İCRAATLARI

KAKLIK LOJİSTİK **MERKEZ PROJESİ**

125.000 m2 alana sahip Denizli (Kaklık) Lojistik Merkezi yıllık 500.000 ton taşıma kapasitesine sahiptir. Yapım işlerini tamamladık, yük taşımacılığına devam etmektedir.

YERLİ **SİNYALİZASYON PROJESİ**

Yerli sinyalizasyon sisteminin yurt genelinde yaygınlaştırılmasını hedefliyoruz. Afyon-Denizli-Isparta-Burdur ve Ortaklar-Aydın-Denizli kesimlerinde sinyalizasyon çalışmalarına devam ediyoruz. Projenin 2021 yılında tamamlanmasını hedefliyoruz.

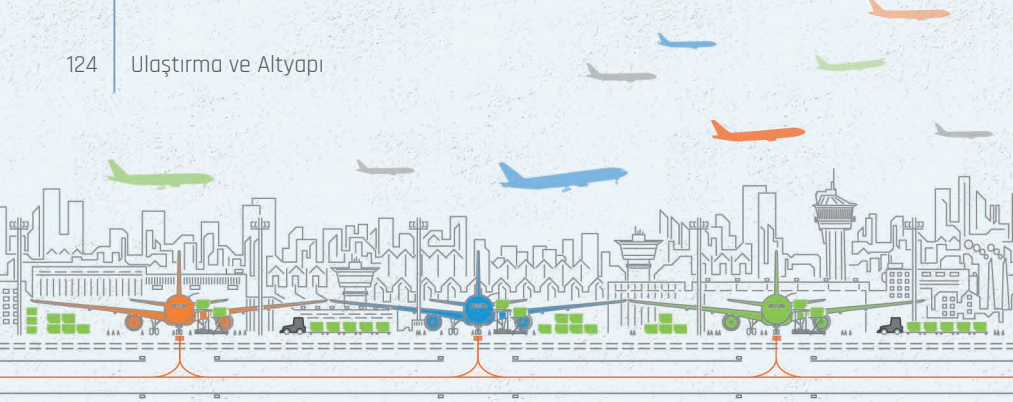

HAVAYOLUNDA BÜYÜK DÖNÜŞÜM

Denizli'de bulunan havalimanı son 18 yılda yapılan yatırımlarla birlikte artık daha fazla yolcuya hizmet veriyor. Bu artış, şehrin ekonomisine de katkı sağlıyor.

2003

YOLCU TRAFİĞİ

37.741 Kişi

2019

YOLCU TRAFİĞİ

649.782 Kişi

2003

UÇAK TRAFİĞİ

676 Uçak

2019

UÇAK TRAFİĞİ

6.012 Uçak

2002 2020 AK İCRAATLARI

DENİZLİ ÇARDAK HAVALİMANI

2003

İniş-kalkış Yapan Uçak: **676**

Yolcu taşıma: **37.741**

2019

İniş-kalkış Yapan Uçak: **6.012**

Yolcu taşıma: **649.782**

MOBİL TEKNOLOJİLERLE GENİŞ BANTTA KOŞUYORUZ

Mobil teknolojilerde Türkiye'ye çağ atlattık. İnşa ettiğimiz geniş bant internet alt yapısı sayesinde

FİBER OPTİK KABLO UZUNLUĞU (KM)	
2003	1.706 KM
2020	5.893 KM

GENİŞ BANT ABONE SAYISI	
2003	-
2020	951.517

ELEKTRONİK HABERLEŞME ALTYAPISI OLMAYAN KÖY, MEZRA VB. YERLEŞİM YERLERİNEALTYAPI KURULMASI VE İŞLETİLMESİ (WİMAX)

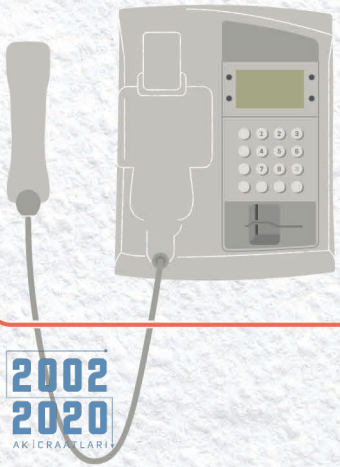

Bu proje ile ülke genelinde sabit telefon ve internet altyapısı olmayan, kırsal kesimlerde yer alan yerleşim yerlerine ve askeri birliklere kablosuz erişim teknolojisi kullanılarak hizmetin götürülmesi amaçlanmıştır.

3 yerleşim yerine sabit telefon ve internet götürülmüştür.

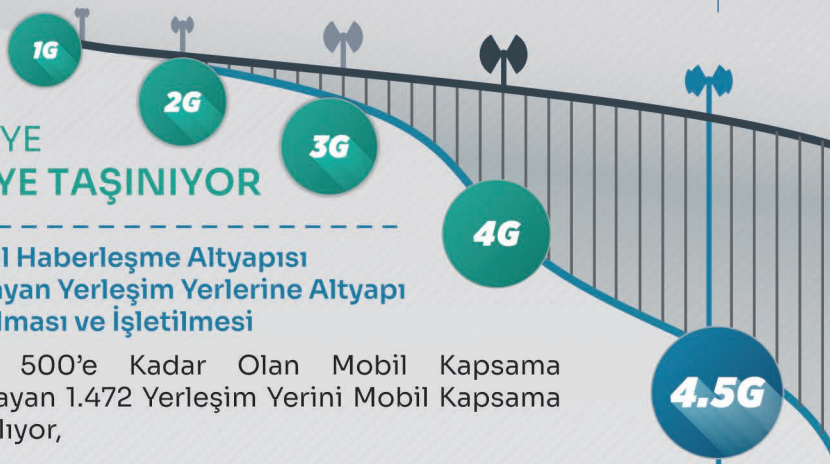

TÜRKİYE 4,5G'YE TAŞINIYOR

Mobil Haberleşme Altyapısı Olmayan Yerleşim Yerlerine Altyapı Kurulması ve İşletilmesi

Nüfusu 500'e Kadar Olan Mobil Kapsama Bulunmayan 1.472 Yerleşim Yerini Mobil Kapsama Altına Alıyor,

4.5 G Altyapısı İle Mobil Genişbant İnternet Erişimi Hizmeti Sağlıyoruz.

Bu projede kurulacak olan 4.5 G ekipmanlarının temininde yerli ve milli baz istasyonumuz ULAK'ın kullanımı şartı da getirerek yerli ve milli üretime destek veriyoruz.

Denizli'de kapsanan yerleşim yeri sayısı: 4

Evrensel Hizmet Kanunu Kapsamında GSM Hizmeti Veren Mevcut Altyapıya Mobil Geniş Bant İnternet Hizmeti İlave Edilmesi

Nüfusu 500'e kadar olan ve daha önce GSM altyapısı kurulumu yapılan 1.799 yerleşim yerinde hizmetin devam ettirilmesini sağlayacağız,

4.5 G altyapısı ile mobil geniş bant internet hizmetini götüreceğiz.

Denizli'de kapsanan yerleşim yeri sayısı: 4

KABLO TV HİZMETLERİ

2005 Yılında Kablo TV Hizmetleri;

Analog Kablo TV : 10.710

Yapılan Teknoloji ve Şebeke Yatırımları Sonucunda;
2009 Mart ayında Sayısal Kablo TV,
2010 Haziran ayında yüksek hızlı internet ve
2015 Kasım ayında da ses hizmeti vermeye başladık.

2020 yılı Aralık ayı sonu itibariyle;

Analog Kablo TV : 49.547
Sayısal Kablo TV : 47.613
Kablo İnternet (Kablonet) : 47.782

Ptt HİZMETTE RAKİP TANIMIYOR

PTT'lerde yapılan işlem çeşitliliğini artırarak 501 kurum ve kuruluş ile 694 ayrı iş ve işlem yapılabilir hale getirdik.

PTT'DE HİZMET ÇEŞİTLİLİĞİ ARTTI

116 İş yeri ile PTT Denizlilerin hizmetindedir.

PTTMATİK DENİZLİ'NİN DÖRT KÖŞESİNDE

56 Pttmatik ile 7 gün 24 saat kesintisiz hizmet sunuyoruz.

www.akparti.org.tr

2002 2020 AKPARTİLİ YILLAR

Ptt

HİZMETLERİYLE İHTİYAÇ SAHİPLERİNE DESTEK OLUYORUZ

- **Ekonomik İstikrar Kalkınma Paketi (EİKP) Destek Programı kapsamında yapılan ödemeler,**
- Biz Bize Yeteriz Türkiyem Milli Dayanışma kampanyası kapsamında yapılan ödemeler,
- **Şartlı Eğitim Yardımı (ŞEY) kapsamında yapılan ödemeler,**
- Şartlı Sağlık Yardımı (ŞSY) kapsamında yapılan ödemeler,
- **Eşi Vefat Eden Kadınlara Yönelik Düzenli Nakdi Sosyal Yardım Ödemeleri,**
- Yaşlı ve Engellilere konutta teslim ödemeleri,
- **Öksüz, Yetim, Muhtaç Asker Aileleri ve Asker çocuğu yardım ödemeleri,**
- Yeni doğan bebek için annelere yapılan doğum yardımı ödemeleri,
- **Sosyal Yardımlaşma ve Dayanışma Vakıf Ödemeleri,**
- Öğrenci Burs Ödemeleri.

AİLE, ÇALIŞMA VE SOSYAL HİZMETLER

SON 18 YILDA DENİZLİ'YE
AİLE, ÇALIŞMA VE SOSYAL HİZMETLER
KAPSAMINDA | 5,4 MİLYAR TL
YATIRIM VE DESTEK SAĞLADIK.

2 MİLYAR TL
SOSYAL YARDIM

2,2 MİLYAR TL
TEŞVİK

64,1 MİLYON TL
SOSYAL VE EKONOMİK DESTEK

129.825
İŞE YERLEŞTİRME

58.518
AKTİF İŞGÜCÜ PROGRAMLARINDAN YARARLANAN KİŞİ

1.282
İŞ SAĞLIĞI ve GÜVENLİĞİ PROFESYONELİ

2002 2020 AK İCRAATLARI

315.483
AKTİF SİGORTALI

1.869
ŞEHİT YAKINI VE GAZİYE
ÜCRETSİZ SEYAHAT KARTI

4.435
EVDE BAKIM YARDIMINDAN
FAYDALANAN KİŞİ

27.135
ASDEP HANE
ZİYARETİ

185
KORUYUCU AİLE
YANINDAKİ ÇOCUK

4
SOSYAL HİZMET
MERKEZİ (SHM)

#BirlikteBaşaracağız

Salgın döneminde, Aile, Çalışma ve Sosyal Hizmetler Bakanlığımızın **Sosyal Koruma Kalkanı** kapsamında;

- Kısa çalışma ödeneği,
- **Nakdi ücret desteği,**
- İşsizlik ödeneği,
- **Normalleşme Desteği,**

Sosyal destek programı ve BizBizeYeteriz Türkiyem bağış dağıtımı olarak Denizli ilimize yapılan toplam destek tutarı **508,9 milyon TL**'ye yaklaşmıştır.

SOSYAL DESTEK PROGRAMI (HANE)

FAZ 1	Ödeme Yapılan Hane	16.036
	Miktar(TL)	16.036.000
FAZ 2	Ödeme Yapılan Hane	20.462
	Miktar(TL)	20.462.000
FAZ 3	Ödeme Yapılan Hane	27.647
	Miktar(TL)	27.647.000

2002 2020 AK İCRAATLARI

BİZ BİZE YETERİZ TÜRKİYEM

HANE

Ödeme Yapılan Hane — 29.106

Miktar(TL) — 29.106.000

KISA ÇALIŞMA ÖDENEĞİ

ÇALIŞAN

Ödeme Yapılan Kişi — 57.507

Miktar(TL) — 253.503.064

NAKDİ ÜCRET DESTEĞİ

ÇALIŞAN

Ödeme Yapılan Kişi — 27.649

Miktar(TL) — 69.521.617

İŞSİZLİK ÖDENEĞİ

KİŞİ

Ödeme Yapılan Kişi — 11.185

Miktar(TL) — 52.582.630

NORMALLEŞME DESTEĞİ

ÇALIŞAN

Ödeme Yapılan Kişi — 59.344

Miktar(TL) — 39.951.722

Toplam

508.810.033 TL

AİLE VE TOPLUM HİZMETLERİ

Sosyal Hizmet Merkezlerini Yaygınlaştırıyoruz

Ailelerimizi Eğitim ve Danışmanlık Hizmetlerimizle Güçlendiriyoruz

- Ailenin korunmasını ve güçlendirilmesini, yürüttüğümüz tüm sosyal politikaların ve sosyal hizmetlerin odağına aldık.
- **Talep odaklı hizmetin yanı sıra, Aile Sosyal Destek Programı (ASDEP) ile arz odaklı hizmet modelini benimsedik.**
- Vatandaşlarımızın kolay erişimi için sosyal hizmetlerimizi bütüncül bir yaklaşımla Sosyal Hizmet Merkezlerimizde (SHM) tek çatı altında topladık.
- **Ailelerimizin sorun çözme kapasitesini artırmak, aile olmanın, yuva kurmanın sorumluluklarını aktarmak amacıyla ülke genelinde eğitim ve farkındalık çalışmalarımızı yoğunlaştırdık.**

- Aile, Çalışma ve Sosyal Hizmetler Bakanlığına bağlı hizmet veren; **4 Sosyal Hizmet Merkezi bulunmaktadır.**

- **Acıpayam**
- Merkezefendi
- **Pamukkale,**
- Tavas

Aile Sosyal Destek Programı (ASDEP) kapsamında **27.135** hane ziyareti gerçekleştirilmiştir.

ÇOCUK HİZMETLERİ

- Çocukları Ailelerinin Yanında Desteklemeyi Önceliyoruz
- **Koruyucu Aileler Çocuklarımıza Yuva Oldu**
- Çocuklarımızın Sosyo-Kültürel ve Akademik Gelişimini Destekliyoruz

- Çocukların psikososyal gelişimleri için kurum bakımında büyük bir dönüşüm gerçekleştirdik.
- **Çok sayıda çocuğun barındırıldığı yurt ve yuvaları, aile ortamına yakın ev tipi yatılı birimler olan çocuk evleri ve çocuk evleri sitelerine dönüştürdük.**
- Aile temelli çocuk koruma anlayışımızla aile odaklı hizmetlerimizden yararlanan çocuk oranını yükselttik.
- **Koruma altındaki çocuklarımızı öncelikle aileleri yanında destekliyoruz.**
- Çocuk koruma sistemimizin en önemli ayağı olan koruyucu aile hizmetini yaygınlaştırdık.
- **İhmal, istismar, çocuk işçiliği vb. risklere karşı çocuklarımıza koruyucu ve önleyici hizmet sunmak amacıyla Mobil Çocuk Sosyal Hizmet Birimlerini faaliyete geçirdik.**
- Kurumlarımızda yetişen gençlerimizin kariyer hedeflerine ulaşması için onları destekliyoruz.
- **Çocuklarımızın bilişim teknolojilerini bilinçli, güvenli, sağlıklı, ahlâkî ve insani değerler çerçevesinde kullanımlarına yönelik mekanizmalar işletiyoruz.**

KURULUŞ BAKIMI ALTINDA BULUNAN ÇOCUK

Çocuk Sayısı — **190**

Toplam Harcama — **112,7 Milyon TL**

AİLESİ YANINDA DESTEK VERİLEN ÇOCUK

Çocuk Sayısı — **1.008**

Toplam Harcama — **64,1 Milyon TL**

KORUYUCU AİLE YANINDA BAKIMI SAĞLANAN ÇOCUK

Çocuk Sayısı — **185**

Koruyucu Aile — **146**

Çocuk Sayısı — **20,1 Milyon TL**

KADIN HİZMETLERİ

- **Kadınların Ekonomik ve Sosyal Hayata Katılımlarını Destekliyoruz**
- Kadınlara Yönelik Kurumsal Hizmet Birimlerimizin Kapasitelerini Geliştiriyoruz
- **Kadına Yönelik Şiddetle Mücadelemizi "Sıfır Tolerans" ilkesiyle sürdürüyoruz.**

- Kadınlarımızın her alanda daha aktif rol almaları, hak, fırsat ve imkânlardan eşit bir biçimde yararlanmaları için **"Güçlü Kadın, Güçlü Aile, Güçlü Türkiye"** anlayışımız ile kapsamlı çalışmalar sürdürüyoruz.

- Eğitim, Sağlık, Ekonomi, Karar Alma Mekanizmalarına Katılım ve Medya temel eksenleri gibi alanları kapsayan **"2018-2023 Kadının Güçlenmesi Strateji Belgesi ve Eylem Planı"nı** hazırladık ve uygulamaya başladık.

- Bugün 83 milyonluk nüfusumuzun yaklaşık yarısını oluşturan kadınlarımızın güçlenmesi noktasında en önemli alanlardan biri olan eğitimde büyük bir ilerleme kaydettik.

- Kadınlarımızın sağlık hizmetlerine erişim imkanlarını genişlettik.

- Kadınlarımızın karar alma mekanizmalarına etkin ve aktif katılımını destekliyoruz.

- Kadınlarımızın üretkenliklerini artırmak amacıyla **Kadın Kooperatiflerini** güçlendiriyoruz.

- Kadına yönelik şiddetle mücadelemizi, **"Sıfır Tolerans"** ilkesiyle en üst seviyede sürdürüyoruz.

- Şiddetin önlenmesi ve şiddet mağdurlarının etkin korunması için tüm taraflarla işbirliği içerisinde gerekli önlemlerin alınması ve uygulanması amacıyla; **2016-2020 yıllarını kapsayan Kadına Yönelik Şiddetle Mücadele 3. Ulusal Eylem Planını uygulamaya geçirdik.**

- Kadına yönelik kurumsal hizmet birimlerimizin kapasitelerini geliştiriyoruz.
- **Şiddet Önleme ve İzleme Merkezlerini (ŞÖNİM)** ülke geneline yaygınlaştırdık.
- Ayrıca, ilçe düzeyinde sosyal hizmet müdahalesi ve takibini sağlamak üzere Sosyal Hizmet Merkezlerimizde **"Şiddetle Mücadele İrtibat Noktaları"** oluşturduk.

AİLE, ÇALIŞMA VE SOSYAL HİZMETLER BAKANLIĞINA BAĞLI KADIN KONUKEVLERİ

18 YILDA

5.294 Kadın

3.210 Çocuk

OLMAK ÜZERE, 8.504 KİŞİYE HİZMET SUNULMUŞTUR.

ŞİDDET ÖNLEME VE İZLEME MERKEZLERİ

8 YILDA

18.795 Kadın

590 Erkek

2100 Çocuk

OLMAK ÜZERE, 21.485 KİŞİ HİZMET ALMIŞTIR.

ENGELLİ VE YAŞLI HİZMETLERİ

- Aile Dostu Bakım Modellerini Hayata Geçirdik
- **Erişilebilirlik Konusunda Toplumsal Farkındalığı Arttırıyoruz**
- Kuşakların Birlikte Yaşadığı Bir Türkiye İçin Çalışıyoruz

18 yıllık iktidarımız döneminde engelli vatandaşlarımızı eğitimden çalışma hayatına, sanattan spora destekleyen önemli adımlar attık.

Engelli vatandaşlarımızın haklarını güvence altına alacak mevzuat değişikliklerini yaptık.

Engellilerimize yönelik politikalarımızı aile odaklı sosyal hizmet vizyonumuz doğrultusunda geliştiriyoruz.

Gündüz Engelsiz Yaşam Merkezlerimizi yaygınlaştırdık.

Engelli vatandaşlarımızın istihdamını; kamu atamaları, Korumalı İşyeri destekleri, Engelli İş Koçluğu, girişimcilik hibe destekleri gibi uygulamalarla kolaylaştırıyoruz.

Engellilerimizin başta eğitim ve sağlık olmak üzere her türlü hizmete kolaylıkla erişebilmesi için erişilebilirlik uygulamalarına hız verdik.

Yaşlılarımızın daha sağlıklı ve mutlu bir yaşam sürmeleri için bakım ve rehabilitasyon hizmetlerimizin kalitesini artırdık.

Engelli ve yaşlı vatandaşlarımızın şehir içi toplu taşımada ve şehirlerarası demir ve deniz yollarında ücretsiz/indirimli seyahat etmesini sağladık.

AİLE, ÇALIŞMA VE SOSYAL HİZMETLER BAKANLIĞINA BAĞLI;

1 Rehabilitasyon Merkezinde | **47 Engelli Bireye**

HİZMET SUNULMAKTADIR.

Ruhsatlandırılması, finansmanı ve denetimi Aile, Çalışma ve Sosyal Hizmetler Bakanlığı tarafından sağlanan

5 Özel Engelli Bakım Merkezinde | **294 Hizmet Alan Kişi**

MEVCUTTUR.

4 Huzurevi ile Yaşlı Bakım ve Rehabilitasyon Merkezinde	331 Yaşlı Bireye

HİZMET SUNULMAKTADIR.

Ruhsatlandırılması ve denetimi Aile, Çalışma ve Sosyal Hizmetler Bakanlığı tarafından sağlanan;

5 Özel Huzurevinde hizmet alan	160 kişi

MEVCUTTUR.

Evde Bakım Yardımından	4.435 kişi

FAYDALANDIRILMAKTADIR.

ERİŞİLEBİLİRLİK İZLEME VE DENETLEME KOMİSYONU TARAFINDAN;

139 Erişilebilirlik Denetimi

Yapılmıştır.

ŞEHİT YAKINI, GAZİ VE GAZİ YAKINLARIMIZIN **HER DAİM YANINDAYIZ**

- Bu toprağı vatan yapan kahramanlarımızın emanetleri emanetimizdir.
- **Şehit ailelerimizi ve gazilerimizi hiçbir zaman yalnız bırakmadık, bırakmayacağız.**
- Şehit yakınlarına tanınan istihdam hakkını birden ikiye çıkardık ve istihdam hakkı bulunmayan vazife ve harp malullerinin de bu haktan faydalanmalarını sağladık.
- **Terör mağduru sivil vatandaşlardan terör eylemleri nedeniyle hayatını kaybeden veya engelli hale gelenlere bir istihdam hakkı getirdik.**
- Ücretsiz seyahat kartı, elektrik ve su ücretlerinde indirim imkânından yararlananların kapsamını genişlettik.
- **Faizsiz konut kredisinden yararlanamayan vazife ve harp malullerinin de faizsiz konut kredisinden yararlanmalarını sağladık.**
- Şehitlerimizin anne ve babalarına aylık bağlanmada aranan muhtaçlık şartını kaldırdık.
- **Ek ödeme ve eğitim-öğretim yardımı alamayan vazife malullerinin bu imkândan faydalanmasını sağladık.**
- Başkasının bakımına ihtiyaç duyan gazilerimize sağlanan bakım desteğini asgari ücret net tutarının iki katına çıkardık.
- **Şehit yakınlarına araç alımlarında özel tüketim vergisi (ÖTV) muafiyeti sağladık.**
- Denizli ilinde 191 Şehidimiz, 485 Gazimiz bulunmaktadır.
- **İstihdam hakkı kapsamında 229 şehit yakını/gazi/gazi yakını/vazife malulü/vazife malulü yakını kamu kurumlarında istihdam edilmiştir.**

2002 2020 AK İCRAATLARI

SOSYAL YARDIMLAR

- **Sosyal Yardımlarımızın Kapsayıcılığını Artırdık**
- **Sosyal Yardım - İstihdam Bağlantısını Güçlendirdik**
- **"Çok Yüksek İnsani Gelişme" Seviyesine Ulaştık**

Sosyal yardımlarda reform niteliğinde adımlar attık.

Bütünleşik Sosyal Yardım Bilgi Sistemini hayata geçirerek, sosyal yardımlarda yeni bir dönem başlattık.

1.003 Sosyal Yardımlaşma ve Dayanışma Vakfımız ile ülkemizin her ilçesinde ihtiyaç sahibi vatandaşlarımızın yanında olduk.

Dezavantajlı kesimleri sosyal yardım şemsiyesi altına alarak tematik sosyal yardım programlarını hayata geçirdik.

Sosyal Yardım Kartı Projesi'ni hayata geçirdik.

Afet ve acil durumlardan etkilenen vatandaşlarımızın acılarını paylaşıp, sosyal yardım ve destek sağlayarak yanlarında olduk.

Sosyal yardım-istihdam bağlantısını güçlendirdik.

Birleşmiş Milletler İnsani Gelişme Endeksi'ne göre, "Çok Yüksek İnsani Gelişme" seviyesine yükseldik.

Sosyal Yardımdan Faydalanan Hane

2019
26.270

2020
67.810

Gıda, eğitim, sağlık, şartlı nakit transferi ile proje desteklerini içine alan sosyal yardımlar kapsamında **2003 yılından bugüne kadar** Denizli iline toplam;

2 MİLYAR TL
KAYNAK AKTARILMIŞTIR.

ÇALIŞMA HAYATI

Denizli ilinde **2020 yılı Temmuz ayı istatistiklerine göre;**

187.188
İŞÇİ

11.360
SENDİKALI İŞÇİ

Sendikalaşma oranı **%6.07'dir.**

DENİZLİ İLİNDE ÇALIŞAN MEMUR
31.182

İŞ SAĞLIĞI VE GÜVENLİĞİ KÜLTÜRÜMÜZ GÜÇLENİYOR

İş sağlığı ve güvenliğinde sürdürülebilir bir iyileşme sağlayabilmek için iş sağlığı ve güvenliği kültürünü güçlendiriyoruz.

Sıfır iş kazası ve meslek hastalığı hedefi ile, toplumdaki tüm bireylerde güvenli davranış ve sağlıklı yaşam bilincini oluşturmaya yönelik çalışmalarımızı yoğunlaştırdık.

Uluslararası normlara uygun, risk odaklı, kapsayıcı ve önleyici yaklaşımı benimseyen müstakil bir İş Sağlığı ve Güvenliği Kanunu'nu yürürlüğe koyduk.

İş sağlığı ve güvenliği hizmetlerine erişimi kolaylaştırdık.

İş sağlığı ve güvenliği alanında profesyonel hizmet sunacak olan kişi ve kurumları yetkilendiriyoruz.

2020 yılı Aralık ayı itibarıyla;

870
İŞ GÜVENLİĞİ UZMANI

412
İŞYERİ HEKİMİ

5.465
İSG HİZMETİ ALAN İŞYERİ

2002 2020 AK İCRAATLARI

SGK
SOSYAL GÜVENLİK KURUMU

SOSYAL GÜVENLİK

- **Sürdürülebilir Bir Sosyal Güvenlik Sistemi Kurduk**
- **Tüm Vatandaşlarımızı Genel Sağlık Sigortası Şemsiyesi Altına Aldık**

Sosyal Güvenlik Reformu ile bugünü ve gelecek on yılları planlayan, çocuklarımızın hatta torunlarımızın geleceğini garanti altına almayı başaran, sürdürülebilir bir sosyal güvenlik sistemi kurduk.

Anayasanın vatandaşlar için temel bir hak, hükümetler için asli bir sorumluluk olarak tanımladığı Genel Sağlık Sigortasını (GSS) hayata geçirdik.

Sağlık ve sosyal güvenlik sistemimizi tüm vatandaşlarımızı kapsayan, güçlü bir yapıya dönüştürdük.

Vatandaş odaklı hizmet anlayışımızla, vatandaşlarımıza yüksek standartlarda hizmet ulaştırmaya devam ediyoruz.

2002
Aktif Sigortalı Kişi
224.709

2020
Aktif Sigortalı Kişi
315.483

son 18 yılda **%40** seviyesinde artmıştır.

DENİZLİ ilinde bugüne kadar teşviklerden yaklaşık

93.102 İŞYERİ YARARLANMIŞTIR.

2,2 MİLYAR TL TOPLAM TEŞVİK TUTARI

2002 2020 AK İCRAATLARI

MESLEKİ YETERLİLİK BELGESİ İLE ÇALIŞMA HAYATI DAHA GÜVENLİ, YARINLAR DAHA AYDINLIK

MYK
MESLEKİ YETERLİLİK KURUMU

• Nitelikli ve Belgeli İşgücü ile Türkiye Büyüyor

İstihdam ve mesleki eğitim arasındaki bağı güçlendirmek, üretimde verimliliği ve kaliteyi artırmak amacıyla 857 ulusal meslek standardını ve 510 ulusal yeterliliği hazırladık ve yürürlüğe koyduk.

Uluslararası akredite sınav ve belgelendirme kuruluşu sayısını 238'ye çıkartarak, çalışma hayatına yaklaşık 1,3 Milyon Mesleki Yeterlilik Belgeli nitelikli işgücü kazandırdık.

Mesleki Yeterlilik Belgesini diplomaların haricinde Türkiye'nin uluslararası tanınırlığı olan tek ulusal sertifikası haline getirdik. Mesleki Yeterlilik Belgelerinin 6 farklı dilde düzenlenmesini sağladık. Böylece nitelikli işgücümüzün Avrupa ülkelerinde istihdamını kolaylaştırdık.

MESLEKİ YETERLİLİK BELGESİ

» Denizli ilinde **21.971** vatandaşımız MYK Mesleki Yeterlilik Belgesi almıştır.

2002 2020 AK İCRAATLARI

TÜRKİYE İŞ KURUMU

İŞKUR
TÜRKİYE İŞ KURUMU

- **İşe Yerleştirme Hizmetlerimizi Etkinleştirdik**
- **Özel Politika Gerektiren Gruplara Yönelik İşe Yerleştirme Faaliyetlerine Odaklanıyoruz**
- **İşgücümüze Nitelik ve Beceri Kazandırıyoruz, Meslek Sahibi Yapıyoruz**

İşgücümüzün mesleki niteliğini artırmak ve özel politika gerektiren grupları çalışma hayatına kazandırmak için aktif işgücü piyasası politikalarımızı ve programlarımızı çeşitlendirdik.

- **İşbaşı Eğitim Programı (İEP)**
- **Mesleki Eğitim Kursu (MEK)**
- **Girişimcilik Eğitim Programı (GEP)**
- **İş ve Meslek Danışmanlığı (İMD)**

gibi uygulamalarımızla istihdamı destekliyoruz.

Geçici bir süre ile istihdam edilemeyen vatandaşlarımıza gelir desteği sağlamak ve işsizlik riski taşıyanların işten çıkarılmasını önlemek amacıyla pasif işgücü programlarımızı etkin bir şekilde uyguluyoruz.

Özellikle koronavirüs salgını döneminde olmak üzere; **kısa çalışma ödeneği, nakdi ücret desteği, işsizlik ödeneği, yarım çalışma ödeneği ve iş kaybı tazminatı gibi programlarımızla çalışanlarımıza destek olduk.**

İş ve Meslek Danışmanlığı hizmetleri ile iş arayanlara ve işverenlere yönelik danışmanlık hizmetleri sunmaya devam ediyoruz.

İşgücü piyasası araştırmalarımızla işgücü piyasamızın ihtiyaçlarını tespit ediyoruz. Vatandaşlarımızın nitelik kazanarak daha kolay iş bulması için kurs ve programlar düzenliyoruz.

Denizli İlinde, İŞKUR aracılığıyla **2002'den günümüze toplam**

129.825 vatandaşımızın işe yerleşmesini sağladık.

2002 yılından günümüze kadar toplam

58.518 vatandaşımızın

mesleki eğitim kursları, işbaşı ve girişimcilik eğitim programlarından yararlanmasını sağladık.

YATIRIMLAR

Denizli ilinde, 2002 yılından bu yana **49,7 milyon TL** yatırım tamamlanmıştır. **200 bin TL** yatırım inşaat aşamasındadır.

İLETİŞİM MERKEZLERİ

Aile, Çalışma ve Sosyal Hizmetler Bakanlığımızın faaliyetleri ile ilgili vatandaşlarımızın, her türlü soru, öneri, eleştiri, şikâyet ve taleplerini etkin ve hızlı bir biçimde çözüyoruz.

- **Alo 144 Sosyal Yardım Hattı**
- **Alo 170 Aile, Çalışma ve Sosyal Hizmetler İletişim Merkezi**
- **Alo 183 Aile, Kadın, Çocuk, Yaşlı ve Engelli Sosyal Destek Hattı**

ALO 144 SOSYAL YARDIM HATTI

ALO 170

ALO 183 Sosyal Destek Hattı

24/7

7/24 hizmet vermeye devam ediyor.

2002 2020 AK İCRAATLARI

ÇEVRE VE ŞEHİRCİLİK

DENİZLİ İLİMİZE

ÇEVRE VE ŞEHİRCİLİK BAKANLIĞI TARAFINDAN 2002-2020 YILLARI ARASINDA TOPLAM

2
MİLLET BAHÇESİ

107.026,94
MİLLET BAHÇESİ ALANI (M²)

17.640
YAPI DENETİMİ KAPSAMINDA DENETLENEN YAPI

19.022.073
YAPI DENETİMİ KAPSAMINDA DENETLENEN ALAN (M²)

48
ATIK SU ARITMA TESİSİ

6
HAVA KALİTESİ İZLEME İSTASYONU

2002 2020 AK İCRAATLARI

8.2 MİLYAR TL YATIRIM YAPTIK

12.099 KONUT

16 SPOR SALONU

7 ÖĞRENCİ YURDU

4 LİSE

2 HASTANE

1 ENGELSİZ YAŞAM MERKEZİ

12 İLKÖĞRETİM

17 CAMİ

26 TİCARİ ÜNİTE

2002 2020 AKİCRAATLARI

ÇEVREYİ KORUYORUZ
ATIKLARI DEĞERLENDİRİYORUZ

- 4 Atık Elektrikli ve Elektronik Eşya İşleme
- 18 **Ambalaj Atığı Geri Kazanım**
- 14 Ambalaj Atığı Toplama ve Ayırma
- 2 **Bitkisel Atık Yağ Ara Depolama Tesisi**
- 2 Atık Yakma ve Beraber Yakma
- 1 **Hurda Metal / ÖTA İşleme**
- 1 Ömrünü Tamamlamış Araç Geçici Depolama
- 3 **Tanker Temizleme**
- 7 Tehlikeli Atık Geri Kazanım
- 31 **Tehlikesiz Atık Geri Kazanım**
- 1 Tıbbi Atık Sterilizasyon
- 2 **Atıktan Türetilmiş Yakıt (ATY) Hazırlama Tesisi**
- 2 Atık Ara Depolama tesisini şehre kazandırdık.

Belediye atıklarının yönetiminin sağlandığı 2 adet II. Sınıf Düzenli Depolama Tesisi bulunmakta olup bu tesis ile 698.073 kişiye hizmet verilmektedir.

ATIK SULARI ARITIYORUZ

Çevreyi koruma amacıyla Bakanlığımızca verilen maddi ve teknik destekler sonucunda, atıksu arıtma tesisi ile hizmet verilen belediye sayısında ve bu hizmetin verildiği nüfusta önemli artış olmuştur. Denizli İli'nde 2002 yılında atıksu arıtma tesisi bulunmazken 48'ye çıkardık. İl genelinde atıksu arıtma hizmeti alan nüfus 853.217 kişidir.

ATIK SU ARITMA TESİSİ

2002	-
2020	48

ALTYAPIYI GELİŞTİRİYORUZ
ÇEVRE KİRLİLİĞİNİ BİTİRİYORUZ

Çevre katkı paylarından yerel yönetimlere ayrılan payı artırdık. Çevre kirliliğinin önlenmesine yönelik yatırımlar kapsamında 2003-2020 yılları arasında DENİZLİ İli için 32.452.646 TL ödenek ayırdık. Bu dönemde DENİZLİ İlindeki belediyelere 53 adet çevre temizlik aracı hibe ettik.

Denizli ilinde ayrıca AB çevre proje destekleri kapsamında 167.649,56 Avro tutarında yatırım yaptık.

TABİAT VARLIKLARINI
KORUYORUZ

Denizli İlinde korunan alan olarak;
28 adet doğal sit alanı
173 adet anıt ağaç
6 adet tescilli mağara bulunmaktadır.
Pamukkale Özel Çevre Koruma Bölgesi yer almaktadır.

2002 2020 AK İCRAATLARI

TEMİZ HAVA, SAĞLIKLI YAŞAM

6 Hava Kalitesi İzleme İstasyonu

Son 5 yılda

%35 Partikül madde ortalamasında

%45 Kükürtdioksit ortalamasında azalma sağlanmıştır.

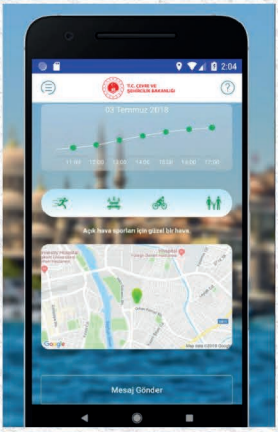

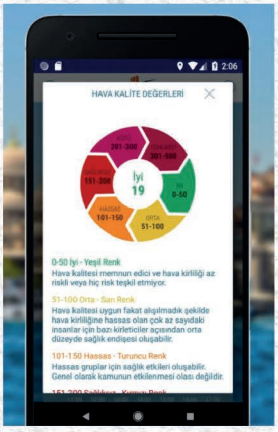

2002 2020 AK İCRAATLARI

KİMLİKLİ ŞEHİRLER
GÜVENLİ YAŞAM KENTSEL DÖNÜŞÜM

Son 18 yılda yapılan yatırım ve atılımlar Türkiye'yi ekonomik ve sosyal yönden ileriye taşıdı. Bu ilerleme hayatın her alanına yansıyor, yaşam kalitesi artıyor, eğitim seviyesi yükseliyor, yüzler gülüyor. Bu olumlu tablonun devamı ve vatandaşlarımızın hayat standartlarının daha da yükselmesi için Kentsel Dönüşüm hamlesini başlattık.

Kentsel dönüşümle;

Öncelikli afet riski altındaki alanların dönüşümü tamamlanacak, güvenilir, yalıtımı tam olarak sağlanmış, asgari konfor koşullarına sahip, enerji tasarrufu sağlayan ve çevre dostu yapılar inşa edilecek, yerel malzeme kullanımı teşvik edilecek, üretim sektörü hareketlenecek, yeşil çevre ve sosyal donatı alanlarıyla bütünleşen kent merkezlerimiz daha da güzelleşecek ve 24 saat yaşayan şehirler oluşturulacak.

Bu kapsamda;

1 adet riskli alan,

3.018 adet binada **5.843** bağımsız birimin risk tespit yapılmıştır.

Bu binalardan **2.475 adedi** yıkılmıştır.

6306 sayılı Kanun kapsamında Dönüşüm Projeler Özel Hesabından kaynak aktarımı, **Kira yardımı, Faiz desteği,**

Uygulama ve diğer harcamalar için **26.330.245,03 TL** aktarılmıştır.

2002 2020 AK İCRAATLARI

HAZİNE TAŞINMAZLARI İLE
DAHA YEŞİL VE YAŞANABİLİR BİR ÇEVRE

2003-2020 döneminde, ağaçlandırma faaliyetlerini desteklemek amacıyla,397 Bin 300 m² yüzölçümlü, 9 adet taşınmazı kiraya verdik. Tarım ve Orman Bakanlığına ağaçlandırma ve orman olarak kullanılmak üzere 2 Milyar 574 Milyon 671 Bin m² yüzölçümlü taşınmazı ve Belediyelere park bahçe rekreasyon alanı ve yeşil alan amaçlı kullanılmak üzere 707 Bin m² taşınmazı tahsis ettik.

TARIM VE HAYVANCILIK SEKTÖRÜNÜ
HAZİNE TAŞINMAZLARI İLE DESTEKLİYORUZ

Hazineye ait tarım arazilerinin satışı kapsamında 21 Milyon 516 Bin 200 m² yüzölçümlü, 4.830 adet tarım arazisi satarak 5.641 çiftçimizi tapularına kavuşturduk. Hazineye ait tarım arazilerinin ecrimisil bedelinin yarısı üzerinden doğrudan kullanıcılarına kiralanmasında toplam 603 çiftçimizle kira sözleşmesi imzaladık.

MÜLKİYET SORUNLARINI **ÇÖZÜYORUZ**

2B satışları kapsamında yaklaşık 21 Milyon 647 Bin m² yüzölçümlü 6.313 adet taşınmazı satarak 7.467 hak sahibini tapularına kavuşturduk.

HAZİNE TAŞINMAZLARINI **YATIRIM VE İSTİHDAMIN TEŞVİKİNDE KULLANIYORUZ**

Yatırımların teşvik edilmesi için **1 Milyon 960 Bin 100 m²** hazine taşınmazı üzerinde irtifak hakkı tesis ettik.

Eğitim yatırımları için Milli Eğitim Bakanlığına yaklaşık **3 Milyon 776 Bin m²**

Sağlık yatırımları için Sağlık Bakanlığına yaklaşık **1 Milyon 46 Bin m²** taşınmaz tahsis ettik.

SIFIR ATIK PROJESİ
ÜLKE ÇAPINDA YAYGINLAŞIYOR

Cumhurbaşkanımız Sayın Recep Tayyip Erdoğan'ın eşi Sayın Emine Erdoğan hanımefendinin himayelerinde sürdürülen Sıfır Atık Projesi; az tüketen, israftan kaçınan, tükettiğini geri kazanan ve ekonomiye kaynak sağlayan bir yaklaşımla 2023 yılına kadar tüm Türkiye'de yerleşme ve yapılara yaygınlaştırılmış olacak. 100 bin kişiye doğrudan istihdam ve yıllık 20 milyar lira tasarruf sağlanacak.

Bugüne kadar İstanbul İlinde 16.679 adet kamu kurum ve kuruluşunda Sıfır Atık uygulamasına geçilmiştir. 3.046.994 kişiye eğitim verilmiştir.

YAŞANABİLİR ŞEHİRLER
HEDEFİ KAPSAMINDA

HER İLİMİZDE BİSİKLET YOLU

YEŞİL YÜRÜYÜŞ YOLU

ÇEVRE DOSTU SOKAK

GÜRÜLTÜ BARİYERİ YAPIYORUZ.

2002
2020
AK İCRAATLARI

YAPI İŞLERİ FAALİYETLERİ

2003-2020 yılları arasında
Yapım
Proje
Onarım
Güçlendirme
vb. işler kapsamında toplam

229.642.545,51 TL
tutarında 59 adet iş bitirilmiştir.

Yapı denetim faaliyetler kapsamında;

Denetlenen Yapı Sayısı
17.640

Denetlenen Alan (m^2)
19.022.073 m^2

Denetlenmesi Devam Eden Yapı Sayısı
9.302

Denetlenmesi Devam Eden Alan (m^2)
9.604.717 m^2

İLBANK OLARAK

2003-2020 YILLARI ARASINDA

DENİZLİ İLİNE

6.1 MİLYAR TL

DESTEK VERDİK

Yerel yönetimlerin talepleri ve verdikleri yetkiler doğrultusunda, kentsel alt ve üst yapı ihtiyaçları için projeler geliştiriyor, bu projelerin yapımı için finansman ve teknik destekler sağlıyoruz.

DENİZLİ İlindeki yerel yönetimlere 2003-2020 döneminde genel bütçeden ayrılan 4.223.963.612 TL pay ile birlikte İller Bankası A.Ş 'nin bu dönemde DENİZLİ İli'ne yaptığı 1.841.558.811 TL'lik yatırıma yönelik sağladığı kredi ve hibe ile destek miktarını toplam 6.065.522.423 TL'ye ulaştırdık.

2002 2020 AK İCRAATLARI

KREDİ DESTEKLERİ VE HİBELER

İller Bankası tarafından **2003-2020 yıllarında**
413 adet iş için;

Kredi tutarı
1.741.143.065 TL

Hibe tutarı
100.415.747 TL

Toplam
1.841.558.811 TL
tahsis edilmiştir.

2002 2020 AK İCRAATLARI

TAMAMLADIĞIMIZ İŞLER

40 adet
Atık su sektöründe

19 adet
İçme suyu sektöründe

22 adet
Şehircilik sektöründe

127 adet
Üstyapı-diğer altyapı sektöründe

1.429 MİLYAR TL maliyetli toplam **208** iş bitirilmiştir.

DEVAM EDEN İŞLER

Atıksu sektöründe **4 adet**

İçme suyu sektöründe 4 adet

Üstyapı-diğer altyapı sektöründe **6 adet**

Sözleşme bedeli **203.6 MİLYON TL** olan toplam **14 adet** iş devam etmektedir.

GENEL BÜTÇEDEN AKTARILAN PAYLAR

İl, ilçe belediyeleri ve il özel idaresine 2003-2020 döneminde toplam 4.223.963.612 TL pay tahakkuk etmiş, kesintiler düşüldükten sonra 3.320.907.563 TL ilgili belediyelere ve il özel idaresine gönderilmiştir.

2003 - 2020 YILLARINDA DENİZLİ'YE 1.770 MİLYAR TL TOPLU KONUT VE SOSYAL DONATI YATIRIMI YAPTIK

Kentsel ve kırsal alanda herkesin yeterli ve yaşanabilir konut sahibi olmasında öncü ve destekleyici rol üstlenen TOKİ,

Modern yaşamın gerektirdiği sosyal ve teknik özelliklere sahip,

Doğal ve kültürel değerlerle bütünleşmiş alanlarda alternatif modeller üreterek,

Öncelikle konutu olmayan dar gelirli insanların konut sahibi olmalarına destek oluyor.

13.099 KONUT
DENİZLİ İLİNE
HAYIRLI OLSUN

TOKİ öncülüğünde yürütülen Planlı Kentleşme Konut Seferberliği projesi kapsamında 2003-2020 yılları arasında ülke genelinde yapılan **200 milyar yatırımla; 1 Milyon konut ve 20.008 sosyal donatı rakamına ulaştık.**

Bu Kapsamda ;

- **13.099 Konut**
- 4 Lise
- **12 İlköğretim Okulu**
- 16 Spor Salonu
- **2 Hastane**
- **1 Sağlık Ocağı**
- 1 Engelsiz Yaşam Merkezi
- **17 Cami**
- 26 Ticari Ünite
- **7 Öğrenci Yurdu**
- 1 Kamu Hizmet Binası

kazandırdık.

2002 2020 AK İCRAATLARI

DEV PROJELERLE DENİZLİ İLİ'NİN ÇEHRESİNİ DEĞİŞTİRDİK

Acıpayam'a
440 konut, 100 yataklı devlet hastanesi,

Babadağ'a
597 konut, 52 işyeri,

Honaz'a
494 konut, İlköğretim-24, cami, ticaret merkezi ve 300 Kişilik Yurt, Karahayıt'a 258 konut,

Bekilli'ye
Bahçeli Mahallesine 134 Adet Konut, 1 Adet Ticaret Merkezi ve 1 Adet Cami , Bozkurt İlçesi Bozkurt Mahallesi 150 Adet Konut, 1 Adet Cami ve 1 Adet Ticaret Merkezi,

Merkez İlçesine
3.655 konut ve sosyal donatılar ile 1080 Kişi Kapasiteli Yurt Binası ve Sosyal Tesisleri inşa ettik.

2002 2020 AK İCRAATLARI

Buldan'a

112 konut, ticaret merkezi, Çal'a 445 konut, Çardak Saray Mahallesi 187 Adet Konut, 1 Adet 5 Dükkanlı Ticaret Merkezi ve 1 Adet Cami, Çivril İlçesi Yukarı Mahallesi 330 Adet Konut, 1 Adet Cami ve 2 Adet Büfe ve 400 Kişilik Yurt Binası,

Kurudere'ye

1.534 konut, Sarayköy Gerali Mahallesi 403 Adet Konut, 1 Adet Cami ve 1 Adet Ticaret Merkezi, Tavas Kızılcabölük Mahallesi 110 Adet Konut ve 1 Adet Büfe, Yenimahalle Mahallesi 114 Adet Konut, 100 Yataklı Devlet Hastanesi,

Çal İlçesi,

Yukarıseyit Mahallesi 3.Etap 354 Adet Konut , 2 Adet Ticaret Merkezi ve 1 Adet Cami, Merkezefendi İlçesi , Kayaköy Mahallesinde ; 2.Bölge 1173 Adet Konut , 50 Adet Dükkan , 3 Adet Camii ve 1 Adet Okulu, Serinhisar İlçesi Kızılhisar Mahallesi 178 Adet Konut, 6 Adet Ticaret ve 1 Adet Camii inşaatları devam ediyor.

50 Bin Konut Kampanyası kapsamında 962 konut, 100 Bin Konut Kampanyası kapsamında 2.950 konut inşa ediyoruz.

DENİZLİ MİLLET BAHÇELERİ

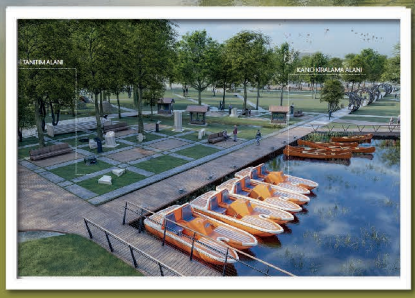

MİLLET BAHÇESİ FONKSİYONLAR VE ALANLARI

- Çocuk Oyun Alanı
- Meyve Bahçesi
- Yaya Yürüyüş Yolları
- Bisiklet Yolları
- Spor Sahaları
- Cam Köprü
- Peyzaj Donatı Elemanları
- Piknik Alanları
- Manzara Terası
- Etkinlik Alanları

İL	Millet Bahçesi Sayısı	Toplam Millet Bahçesi Alan (m²)
Adıyaman	2	107.026,94

SANAYİ VE TEKNOLOJİ

SANAYİ VE TEKNOLOJİ BAKANLIĞI OLARAK DENİZLİ İLİNDE SÜRDÜRÜLEBİLİR KALKINMAYI DESTEKLİYORUZ.

SON 18 YILDA DENİZLİ'DE | 612.5 MİLYON TL YATIRIM YAPTIK

Türkiye'nin kalkınması ve sanayisinin takibi, imalat sanayimizin desteklenmesi amacıyla **3.585** işletmeye sanayi sicil belgesi verdik.

KOSGEB DESTEKLERİ İLE KOBİ'LERİMİZİN ÖNÜNÜ AÇTIK.

KOSGEB faaliyetleri kapsamında;

2003-2020
9.220 BİN
İŞLETMEYE

227,8
MİLYON TL
DESTEK SAĞLANDI

2003-2020
11.7 BİN
İŞLETMEYE

1,1
MİLYAR TL
KREDİ HACMİ SAĞLANDI

2002 2020 AK İCRAATLARI

PLANLI SANAYİLEŞMEYİ **DESTEKLİYORUZ**

2002 yılı ve öncesi **3 OSB** (Denizli, Denizli Çardak Özdemir Sabancı, Denizli Deri İhtisas ve Karma OSB) kurulmuştur.

2002 yılı sonrası kurulan Denizli Makine İhtisas OSB ile birlikte 2020 yılında kurulu toplam **4 OSB** olmuştur. Bu OSB'lerde üretime geçen toplam **172 parselde** yaklaşık **23.135 kişiye** istihdam sağlanmıştır.

Tüm parsellerde üretime geçilmesiyle birlikte istihdamın yaklaşık **34.900 kişiye** ulaşacağı öngörülmektedir.

Bu projeler için 2020 yılı fiyatlarıyla 2002 yılı öncesi **59.676.765 TL;** 2002-2020 yılları arasında **67.369.896 TL** Bakanlık kredisi kullandırılmıştır.

2002 2020 AK İCRAATLARI

2002 yılı ve öncesi tamamlanmış toplam **664 işyerlik** 4 Sanayi Sitesinde (Çivril Yeşil Çivril, Sarayköy, Serinhisar, Merkez Yeşil Yuva Ayakabıcılar SS) **1.704 kişiye** istihdam sağlanmış iken, 2002 yılı sonrası tamamlanan 2 SS (Serinhisar Leblebi SS ve Tavas Kızılcabölük SS) ile birlikte 2020 yılında toplam **836 işyerlik** 6 SS'de **2.655 kişiye** istihdam sağlanmıştır.

BİLİM TEKNOLOJİ GELİŞİMİNİ DESTEKLİYORUZ

SON 18 YILDA **DENİZLİ'DE**
Teknoloji Geliştirme Bölgeleri kapsamında
10,2 milyon TL destek verilmiştir.

1 Teknoloji Geliştirme Bölgesi

Bölgede **99** firmada
371 kişiye istihdam

Bölgede **274** proje tamamlandı.

14 Ar-Ge Merkezi
4 Teknolojik Ürün Deneyim Belgesi

2006 – 2016 yılları arasında **1 San Tez projesine**
200 bin TL destek sağladık.

2009 -2016 yılları arasında 23 girişimcimize
2,1 milyon TL Teknogirişim Sermaye Desteği verdik.

2013-2015 yılları arasında 2 projeye **70 bin TL**
Teknolojik Ürün Tanıtım ve Pazarlama Desteği verdik.

Denizli iline akademik destekler kapsamında 2002-2020 yılları arasında 2020 yılı sabit fiyatlarıyla toplam **103,2 milyon TL** destek sağladık.

Özel sektöre yönelik destekler kapsamında 2002-2020 Temmuz döneminde 72 firmanın/üniversitenin/kuruluşun **118 projesine** 2020 yılı sabit fiyatlarıyla toplam
38,9 milyon TL destek sağladık
57,7 milyon TL'lik Ar-Ge hacmi oluşturduk.

2002 2020 AK İCRAATLARI

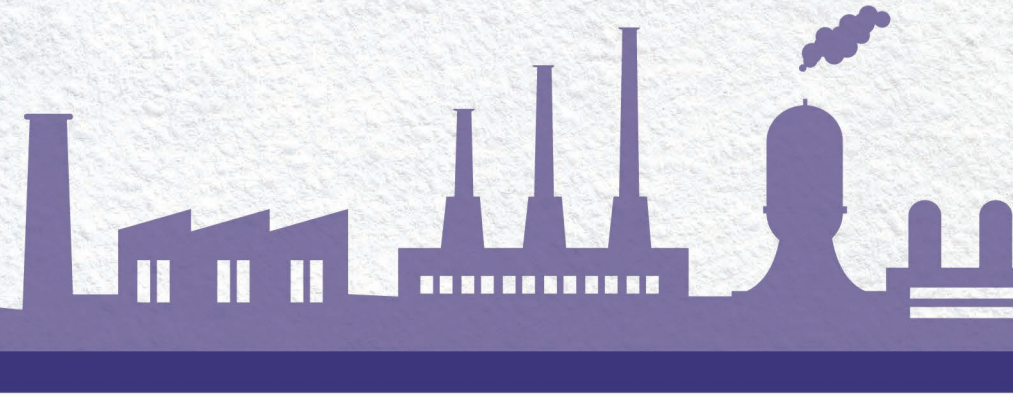

2012-2020 Temmuz döneminde toplam **11 teknogirişim** firmasının kurulmasını sağladık; bu firmalara 2020 yılı sabit fiyatlarıyla toplam **1,7 milyon TL bütçe tahsis ettik.**

Bilim insanı destekleri kapsamında 2002-2020 Temmuz döneminde 2020 yılı sabit fiyatlarıyla toplam **12,2 milyon TL destek sağladık.**

Bilim ve toplum faaliyetlerine 2007-2020 Temmuz döneminde 2020 yılı sabit fiyatlarıyla toplam **4,9 milyon TL destek sağlamıştır.**

Bilim Fuarları Destekleme Programı kapsamında 12.172 öğrencinin katkılarıyla **243 okulda, 5.592 bilim fuarı projesi destekledik.**

Uluslararası işbirliğine yönelik destekler kapsamında 2014-2020 Temmuz döneminde 2020 yılı sabit fiyatlarıyla toplam **33 bin TL destek sağladık.**

TÜKETİCİ GÜVENLİĞİNİ

SAĞLAMAK İÇİN DENETİM YAPIYORUZ

Sanayi ürünlerinin ürün güvenliği ve teknik mevzuatına uygunluğunu sağlamak amacıyla piyasa gözetimi ve denetimini yapmak ile görevlendirilen Metroloji ve Sanayi Ürünleri Güvenliği Genel Müdürlüğü sorumluluğunda, **Asansör, Basınçlı Ekipmanlar, Elektrikli Ekipmanlar, Enerji Verimliliği, Gaz Yakan Cihazlar, Makine, Otomotiv, ATEX, Kimyasallar ve Piroteknik ana ürün grupları olmak üzere 1700'ü aşkın ürün bulunmaktadır.**

Bu ürünlerin marka ve model çeşitliliği düşünüldüğünde, piyasada milyonlarca ürün bulunmakta ve gün geçtikçe ürün çeşitliliği artmaktadır. Bu kapsamda gözetim ve denetim faaliyetleri planlanırken; bir önceki yıl uygunsuzluğun sıkça rastlandığı ürünler, önceki yıllarda yaygın olarak denetimi yapılmamış ürünler, sektörel talepler, şikâyetler, RAPEX bildirimleri, kaza haberleri gibi birtakım hususları göz önünde bulundurulmaktadır.

Ürün güvenliği ve denetimi kapsamında tüketicilerimizin mal ve can güvenliğini tesis edebilmek maksadıyla Denizli ilimizde, 2015-2020* yılları arasında toplam 10.837 farklı üründe denetim faaliyeti icra edilmiştir. Bu denetimler sonucunda tespit edilen uygunsuz ürünler ile ilgili tedbirler ivedilikle alınmıştır.

2019 yılından itibaren uygulamaya alınan Yeni Piyasa Gözetimi ve Denetimi Stratejisi ile hayata geçirilen "Üretici ve İthalatçılara Yönelik Bilgilendirme ve Rehberlik Programı" kapsamında, yerli üreticilerimizin ve ithalatçılarımızın teknik mevzuata uyum seviyesini artırmak ve uygunsuz ürünleri kaynağında engellemek amacıyla, **2019-2020 yıllarında toplam 120 farklı firmada/şahısta bilgilendirme faaliyeti gerçekleştirilmiştir.**

Piyasada güvenli, kullanımda doğru ölçüm yapan yasal metroloji sisteminin takipçisiyiz. Bakanlığımız görev alanında yer alan yasal metroloji (ölçü ve ölçü aletleri), hazır ambalajlı mamuller ve EPDK ile yapılan Protokol kapsamında akaryakıt/LPG ürünlerinin mevzuata uygun piyasaya arz edilmesi ve doğru kullanımlarının sağlanmasına yönelik olarak programlı, odaklı, ani, ihbar ve şikâyetler kapsamında muayene ve denetim faaliyetlerini icra etmektedir.

Bu kapsamda;

2010-2020 yılları arasında

Yasal Metroloji Alanından

45.865 adet
ölçü ve ölçü aleti denetimi

Hazır Ambalajlı Mamuller Alanında

462 denetim

Akaryakıt/LPG Piyasasında

4.271 denetim

2002 2020 AK İCRAATLARI

FİKRİ VE SINAİ MÜLKİYET HAKLARINDA GELİŞİM SAĞLADIK

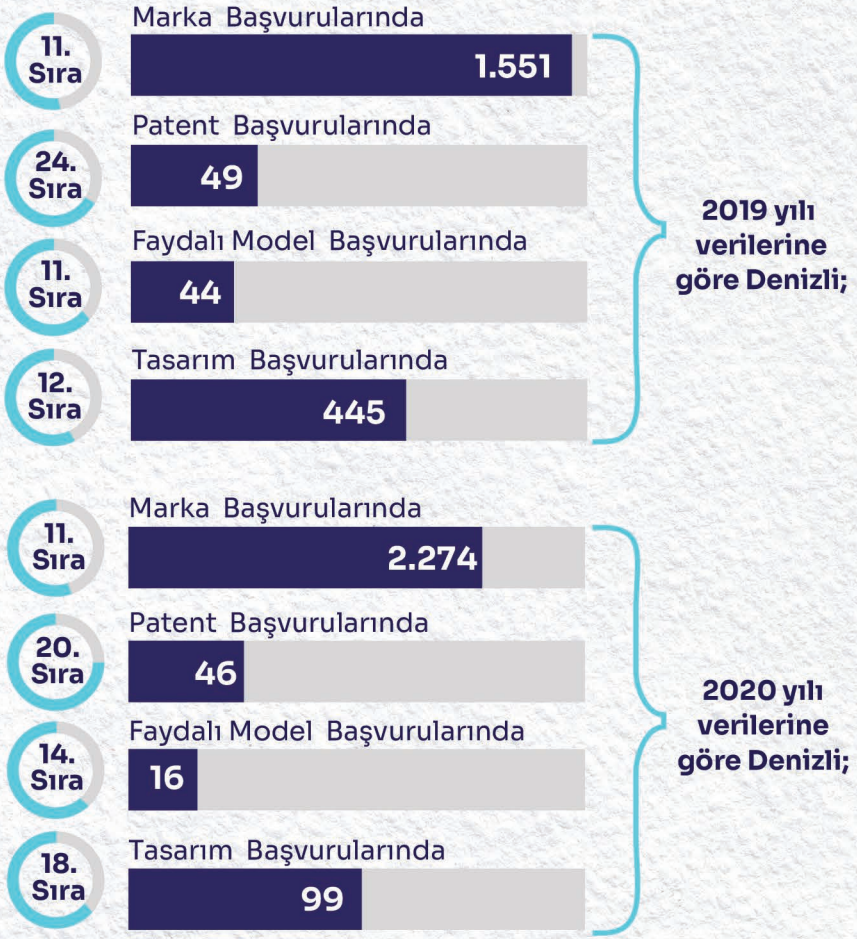

2020 yılı itibari ile Denizli iline ait **12 tescilli** coğrafi işaret bulunmaktadır.
2020 yılı itibari ile Denizli iline ait başvuru aşamasında olan **9 adet** coğrafi işaret bulunmaktadır.

TEST VE MUAYENE **KABİLİYETİMİZİ ARTIRIYORUZ**

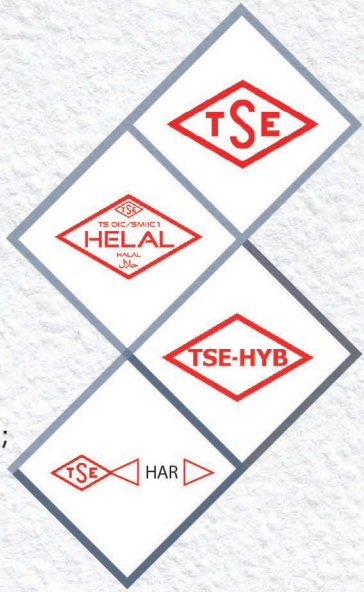

Denizli İlimizde;
Tekstil Laboratuvarına 4,1 milyon TL yatırım yapıldı.
Son 18 yılda; *Sanayicimizin, kurum ve kuruluşların ürün ve hizmet kapsamında ihtiyaçları doğrultusunda;

- **TSE Uygunluk Belgesi**
- **Hizmet Yeterlilik Belgesi**
- **Helal Uygunluk Belgesi**
- **HAR Uygunluk Belgesi** ile sertifikalandırma işlemlerine devam edilmektedir.

152 adet TSE Standarda Uygunluk Belgesi

5 adet Helal Uygunluk Belgesi

59 adet HAR Uygunluk Belgesi verilmiştir.

396 adet Hizmet Yeterlilik Belgesi,

2002 2020 AK İCRAATLARI

YATIRIM TEŞVİKLERİYLE İSTİHDAMI ARTIRIYORUZ

SON 18 YILDA

16.1 milyar TL sabit yatırım tutarı
37.354 kişilik istihdam öngörülen
1.557 Yatırım Teşvik Belgesi düzenledik.

2019 YILINDA

3.4 milyar TL sabit yatırım tutarı
1.489 kişilik istihdam öngörülen
84 Yatırım projesine destek olduk

2020 YILINDA

2.7 milyar TL sabit yatırım tutarı
2.728 kişilik istihdam öngörülen
173 Yatırım projesine destek olduk

YERELİN GÜCÜNE İNANDIK
YEREL YÖNETİMLERE DESTEK VERDİK

Dünyada ve Türkiye'de son dönemde ortaya çıkan gelişmeler yönetim ve planlama anlayışlarında köklü değişiklikler meydana getirdi. Bu değişim sonucunda, yerel potansiyelleri yine yerel kaynaklarla planlamak ve uygulamak ilkesini temel almaya başladık. Bölgeler arasındaki farklılıkları gidermek amacıyla bölgesel projeleri hayata geçirdik.

GÜNEY EGE KALKINMA AJANSIYLA DENİZLİ GELİŞİYOR (GEKA)

Güney Ege Kalkınma Ajansı Denizli, Aydın ve Muğla'yı ekonomik, kültürel ve sosyal açıdan küresel bir kente dönüştürecek kalkınma stratejilerinin geliştirilmesinde ve hayata geçirilmesinde öncü olmak için kuruldu. Ajans, sürdürülebilir bölgesel kalkınmayı hızlandırmak ve bölge içi gelişmişlik farklarını azaltmak amacıyla;

- Bölge planları hazırlamak
- **Bölgeye yönelik stratejiler geliştirmek**
- Mal ve teknik destekler vermek
- **İşbirliği ve koordinasyon sağlamak**
- Yatırım tanıtım ve destek faaliyetler gerçekleştirmek
- **İzleme ve değerlendirme - tanıtım ve iletişim faaliyetleri yürütmektedir.**

2008-2020 arası

474 Milyar TL
BÜTÇELİ

894
PROJEYE

257 MİLYON TL
HİBE DESTEĞİ

Güney Ege Kalkınma Ajansı, Denizli ilimizde

376
PROJEYE

99 MİLYON TL
DESTEK

202 MİLYON TL
YATIRIM HACMİ

DESTEKLERİMİZLE BÖLGESEL REKABET EDİLEBİLİRLİĞİ GELİŞTİRİYORUZ

Rekabetçi Sektörler Programı kapsamında Tüm Türkiye'yi kapsayan

- COSME Programının Koordinasyonu Tanıtımı ve Yaygınlaştırılması Projesi
- **Ufuk 2020 - Faz II Teknik Destek Projesi**
- Suriye Krizi için Avrupa Birliği Güven Fonu'na Katkı Projesi

Toplam harcama tutarı **72.882.653,95 Avrodur.** Projenin uygulamaları devam etmektedir.

- Gelişen 43 Anadolu Girişim Sermayesi Fonu Projesi
- **Büyüyen Anadolu'ya Kredi Kolaylıkları (BAKK) Projesi**
- Teknoloji Transferini Hızlandırma Fonu Projesi

isimli 3 adet projemiz bulunmaktadır. Toplam harcama tutarı **527.818 Avrodur.** Projenin uygulamaları devam etmektedir.

ADALET

DENİZLİ'DE
SON 18 YILDA ADALET PROJELERİNE

164.22 MİLYON TL YATIRIM YAPTIK

217
Hakim ve Savcı

6.126.465 TL
UYAP Kapsamında yapılan yatırım tutarı

881
Toplam Adli Personel

143
Lojman Sayısı

Merkez Adalet Binası
Biten Adalet Sarayı

Acıpayam Adalet Binası
Biten Adalet Sarayı

2002 2020 AK İCRAATLARI

İNŞASI DEVAM EDEN PROJELER

- **MERKEZ EK ADALET BİNASI**

HAZIRLIĞI DEVAM EDEN PROJELER

- ÇİVRİL ADALET BİNASI
- **MERKEZ ADLİ TIP BİNASI**
- ÇAL ADALET BİNASI

HAKİM VE SAVCI
SAYISINI HIZLA ARTIRDIK

Denizli'de merkez ve ilçelerindeki hakim ve savcı sayısını 217'ye çıkardık.

YARGI TEŞKİLATINDAKİ
İSTİHDAMI ARTIRDIK

Hakim ve savcı dışındaki adli personel sayılarını artırdık. **Denizli merkez ve ilçe adliyelerindeki tüm adli personel sayısı 881'dir. Ceza infaz kurumu personel sayısı 947'dir.**

DÜNYAYA ÖRNEK OLDUK
UYAP PROJESİ'Nİ HAYATA GEÇİRDİK

Adalet teşkilatımızı muhteşem bir yazılım alt yapısına kavuşturan UYAP ile vatandaşlarımız artık davalarıyla ilgili her aşamayı anında internet ve sms yoluyla takip edebiliyor .

UYAP kapsamında Denizli merkez ve ilçelerine 2002 yılından bu yana 6.126.465 TL yatırım yapılmıştır.

KÜLTÜR VE TURİZM

DENİZLİ İLİNDE SON 18 YILDA

66.7 MİLYON TL

KÜLTÜR, SANAT VE TURİZME YATIRIM YAPTIK

36.632
Kayılı Eser

26
Halk
Kütüphanesi

108 Bin TL
Sinema Alanına
Destek

621
Tiyatro Oyunu
315.566
Seyirci

34
Vakıf Eseri
Restorasyonu

8
Kültür Varlıkları
Restorasyonuna
7 Milyon TL

2002 2020 AK İCRAATLARI

2002-2020 Yılları Arasında, Denizli İlindeki Kültür Varlıklarının

- Proje
- Bakım
- Onarım
- Müze Teshir-tanzim ve Yapım İşleri
- Ören Yer Çevre Düzenleme İsleri

İçin Yaklaşık 24.1 Milyon TL Ödenek Ayırdık.

Bakanlığımız Döner Sermaye İşletmesi Merkez Müdürlüğü (DÖSİMM) tarafından Denizli iline;

- Kazı
- Kültürel Etkinlik
- İşletme Giderler
- Temizlik
- Güvenlik
- Yakacak Alımları

Diğer Hizmet Binası Bakım ve Onarım vb. giderler için 2004-2020 Yılları Arasında Yaklaşık 24.1 Milyon TL Ödenek aktarıldı

2019 Yılında Tamamlanan:
tamamlanan Denizli Laodikia Antik Kenti Kuzey (Kutsal) Agora Güney Potiği Restorasyonu İşi

KÜLTÜR VARLIKLARININ **KORUNMASINDA KAMULAŞTIRMA** ÇALIŞMALARI

Denizli ilimize Kamulaştırma çalışmaları için ;

2002 2020 **31.6 Milyon TL**

ödenek aktardık.

TARİHİMİZİ **GÜN YÜZÜNE ÇIKARTIYORUZ**

Denizli ilimizde 13.08.2020 tarihi itibariyle;

Bakanlar Kurulu Kararlı/ Cumhurbaşkanı Kararlı Türk	5	TOPLAM 6 KAZI ÇALIŞMASI
Müze kazısı	1	

7.9 Milyon TL

ödenek aktarıldı.

KÜLTÜR VARLIKLARIMIZ **TEŞVİKLERİMİZLE DAHA İYİ KORUNUYOR**

Gerçek ve tüzel kişilerin mülkiyetinde bulunan taşınmaz kültür varlıklarının korunması, bakım ve onarımı için;

2005 2020 **1.47 Milyon TL**

maddi destek sağladık.

MÜZELERDEKİ KAYITLI ESER SAYISINDA **ARTIŞ SAĞLADIK**

DENİZLİ MÜZELERİNDE KAYITLI OLAN ESER SAYISI

DENİZLİ'DEKİ VAKIF **ESERLERİMİZE SAHİP ÇIKTIK**

Bursa'daki vakıf kültür varlıklarının korunması amacıyla proje, bakım-onarım, restorasyon ve çevre düzenleme çalışmaları için 2002-2020 yılları arasında Vakıflar Genel Müdürlüğü bütçesinden yaklaşık 95,9 milyon TL harcadık.

DENİZLİ
BAKLAN - BOĞAZİÇİ CAMİ

Kim tarafından yaptırıldığı bilinmeyen camii Hicri 1181'de yapılmıştır.

Duvarları temel seviyesine kadar taş, üzeri kerpiç örgülüdür. Dikdörtgen planlı harim, ahşap desteklerle üç sahına ayrılmıştır. Destekler birbirine Bursa kemeriyle bağlanmıştır. Yan duvarlar içten ve dıştan kare şeklindeki ahşap direkler ile desteklenmiştir. Mihrap, mukarnaslı kavsara ile örtülü yarım daire kesitli bir niş şeklindedir.

Ahşap minberi ve vaaz kürsüsü süslemesizdir. avan ve ahşap destekler, zengin kalem işi süslemelere sahiptir. Harim duvarları, bitkisel ve geometrik süslemeler ve mimari tasvirlerden oluşan duvar resimleriyle bezelidir. Camiinin üzeri düz toprak dam iken toprağı alınarak dört yöne eğimli çatı ile kaplanmıştır.

Eserin restorasyonu 2016-2018 yılları arasında tamamlanmış ve ibadete açılmıştır.

DENİZLİ
ÇİVRİL - ÇARŞI CAMİ

Kim tarafından yaptırıldığı bilinmeyen camii cami M. 1903 yılında inşa edilmiştir.

Kare planlı, tek kubbelidir. Kuzey cephede dıştan beşik çatı ile örtülü, içten bağdadi örtülü son cemaat yeri bulunmaktadır.

Eserin restorasyonu 2017-2019 yılları arasında tamamlanmış ve ibadete açılmıştır.

DENİZLİ
ÇARDAK – ÇARDAKHAN

- Alaeddin Keykubat zamanında, onun azadlı kölesi ve emirlerinden Esededdin Ayaz bin Abdullah el Şahabi tarafından 1230 (H. 627) yılı Ramazan ayında bitirilmiş ve kitabesine göre "Ribat" olarak yapılmıştır.
- Doğu-batı doğrultusunda inşa edilen han, oldukça geniş kare avlusu ve altı bölümlü, beş sahından oluşan holü ile sultan hanlarının sadeleşmiş bir benzerini oluşturmaktadır.
- Kapalı mekan doğu-batı ekseninde dikdörtgen planlıdır. Derinlemesine dört sıra halinde ve her bir sırada beşer paye kullanılması ile beş sahın oluşturulmuştur.
- Eserin restorasyonu 2017-2020 yılları arasında tamamlanmıştır.

HAYRİ VE SOSYAL
HİZMETLERİMİZİ KAT KAT ARTIRDIK

Vakıflar Genel Müdürlüğümüzce Denizli ilinde;

İmaret ve sıcak yemek hizmetinden yararlanan kişi

2004	500
2020	700

» 5 MİLYON 865 BİN TL HARCAMA

Vakıflar Genel Müdürlüğünden muhtaç aylığı alan kişi

2004	3
2020	21

» 1 MİLYAR 531 MİLYON TL MUHTAÇLIK AYLIĞI ÖDEMESİ

Burs verilen öğrenci sayısı
(ilk-ortaokul-lise-yükseköğrenim öğrencileri)

2004	95
2020	175

» 1 MİLYAR 512 MİLYON TL BURS HİZMETİ HARCAMASI

2002 2020 AK İCRAATLARI

KÜLTÜR YATIRIMLARINA **DESTEKLERİMİZ ARTARAK** DEVAM EDİYOR

Bakanlığımız dışındaki kamu kurum ve kuruluşları tarafından yürütülen kültür yatırımlarına destek olmak amacıyla, 2009 yılında başlatılan **"Kamu Eliyle Yapılan Kültür Yatırımlarına Destek Projesi "** çerçevesinde Denizli ilinde 2 adet projeye **2.017.500 TL** destek sağlanmıştır.

2 Proje

2 MİLYON TL

KADİM KÜLTÜRÜMÜZÜ **GELECEK KUŞAKLARA AKTARIYORUZ**

2002-2020 yılları arasında;
Halk kültürü alanında 9 alan araştırması yapılmış

1068 adet bilgi ve belge;
Halk Kültürü Bilge ve Belge Merkezine kaydedilmiştir.

KÜTÜPHANELER DAHA ETKİN HALE DÖNÜŞÜYOR

Denizli ilinde Bakanlığımıza bağlı 26 Halk Kütüphanesi ile vatandaşlarımıza hizmet verilmektedir.

- Denizli İl Halk Kütüphanesinin yeni bina yapımı Bakanlığımız yatırım programına alınmıştır.
- Ayrıca yerleşik kütüphane hizmetlerinden yararlanamayan vatandaşlarımıza yönelik Bakanlığımızca satın alınan Gezici Kütüphane aracımız ile hizmet götürülmektedir.

Denizli ilinde kütüphane binası onarımları ile donatımlarının gerçekleştirilebilmesine yönelik **2002-2020** yılları arasında **1.495.479 TL** yatırım ödeneği gönderilmiştir.

2002 2020 AK İCRAATLARI

TÜRK SÜSLEME SANATLARI VE GELENEKSEL EL SANATLARIMIZI YAŞATIYORUZ

Türk süsleme sanatları ve geleneksel el sanatlarımızı yaşatıyor, kültürel değerlerimizin ülkemizin ekonomisine katkıda bulunmasını sağlıyoruz

2002 2020

AÇILAN GELENEKSEL EL SANATLARI KURS SAYISI : 2

EĞİTİM GÖREN KURSİYER SAYISI: 39

Kurslarımıza katılan gönüllülerden kendini geliştirmek ve sanatı yaşatmak isteyenler eğitim görevlisi olarak da görev alabilmektedirler. Böylelikle geleneksel sanatlarımızın aktarımında en önemli unsur olan sanatçının desteklenmesi ve yeni sanatçıların yetiştirilmesi gerçekleştirilmektedir.

Bu kurslara katılan kursiyerlerimizin önemli bir bölümü kültürel değerlerimizi yaşatmanın yanı sıra meslek sahibi de olarak hem ailelerinin hem de ülkemizin ekonomisine katkı sağlamaktadır.

KADİM KÜLTÜRÜMÜZÜ ve SANATLARIMIZI YAŞATMAYA YÖNELİK ETKİNLİK PROJELERİNİ DESTEKLİYORUZ

Kültürel değerlerimizin, küreselleşme ile birlikte, hızla değişmeye hatta yok olmaya başlaması nedeniyle, Bakanlığımızca belirlenen kültür politikaları çerçevesinde, kültürümüzün sahiplenilmesi; değişimi kucaklayan sağlıklı, ilkeli, gelişime odaklı kültür programlarıyla kaybolmaya yüz tutmuş kültürel miras niteliğindeki değerlerimizin özgünlüğünün korunması, yaşatılması, geliştirilmesi ve kuşaktan kuşağa aktarılması amacına yönelik projeler değerlendirilmekte ve mali destek verilerek hayata geçmeleri sağlanmaktadır. Bu çerçevede, öne çıkan projelere doğrudan katılım sağlanmakta, sanatçı desteği verilerek işbirliği içerisinde gerçekleştirilmektedir.

Kültür ve Turizm Bakanlığınca Yerel Yönetimlerin, Derneklerin Ve Vakıfların Projelerine Yapılacak Yardımlara İlişkin Yönetmelik kapsamında;

2002
2020

72 Kuruluşa

539.630 TL

Mali destek sağlanmıştır.

TURİZM SEKTÖRÜNDE İŞVERENLERİN VE ÇALIŞANLARIN UYUM YETENEKLERİNİN ARTTIRILMASI PROJESİ (TUYUP)

Kısa adı TUYUP olan, Avrupa Birliği Katılım Öncesi Yardım Programı IPA IV İnsan Kaynaklarının Geliştirilmesi Operasyonel Programı kapsamında hazırlanan 7.558.813 Avro (%15 Türkiye %85 AB Katkısı) bütçeli "Turizm Sektöründe İşverenlerin ve Çalışanların Uyum Yeteneklerinin Arttırılması Projesi (TUYUP)" Bakanlığımız ile Çalışma ve Sosyal Güvenlik Bakanlığı arasında 10.05.2012 tarihinde imzalanan antlaşma çerçevesinde, Ocak 2014 tarihinde yürürlüğe girmiş olup, Temmuz 2016 tarihinde tamamlanmıştır.

Proje kapsamında yönetici eğitimlerine 81 kişi, çalışan eğitimlerine 249 kişi katılmıştır.

FİKİR VE SANAT ESERLERİMİZE DESTEKLERİMİZE DEVAM EDİYORUZ

Ülkemizde fikir ve sanat eserlerinin etkin bir şekilde korunarak nitelikli üretimin teşvik edilmesine, kültür endüstrisinin büyümesi ve yurt dışına açılmasına, fikrî haklar sektörünün uluslararası rekabet gücünün yükseltilmesine destek verilmesi, ülkemizin bu alanda uluslararası platformlarda temsil edilmesi ve iş birliğinin güçlendirilmesi hedefiyle ülke genelinde kültür endüstrilerinin gelişimine yönelik gerçekleştirilen projelere, 5846 Sayılı Fikir ve Sanat Eserleri Kanunu'nun 44 üncü maddesi kapsamında **97.200,00 TL** mali destek sağlanmaktadır.

SİNEMA ALANIDAKİ **4 ETKİNLİĞE DESTEK VERDİK**

2002-2020 yılları arasında Denizli gerçekleştirilen;

4	Etkinlik	108 MİLYON TL destek sağladık.

HALKIMIZ TİYATROYLA **BULUŞUYOR**

2002 2020	621 Temsil	315.566 seyirciye ulaşılmıştır.
2002 2020	%613 Temsil	%821 Seyirci sayısında artış sağlanmıştır.
2002 2020	Denizli'de Hasan Kasapoğlu Kültür Merkezi Devlet Tiyatrosu Sahnesi (2011) açılarak Devlet Tiyatroları bünyesine yeni bir sahne katılmıştır.	

DENİZLİ'DE **OPERA VE BALE**

Devlet Opera ve Balesi Genel Müdürlüğünce Denizli ilimizde,

2002 2020	32 Adet Turne gerçekleştirilmiştir

DENİZLİ
TURİZMDE ATAĞA KALKIYOR

Denizli'de yerel yönetimlerin turizm altyapı yatırım projelerine;

2002
2020

6.8 MİLYON TL
destek sağladık.

Bu sayede Denizli'deki "İşletme Belgeli Konaklama Tesisi" sayısı, yatak kapasitesi her gün artıyor.

İşletme Belgeli KonaklamaTesisi Yatak Kapasitesi

İşletme Belgeli Konaklama Tesisi Sayısı

İşletme Belgeli Tesislerde Konaklayan Kişi Sayısı

(2020 YILI KASIM AYI İTİBARİYLE)

2002 2020 AK İCRAATLARI

BAKANLIK BELGELİ
SEYAHAT ACENTESİ SAYISI

Denizli ilinde Bakanlık belgeli seyahat acentesi sayısı 2015 yılında 41 iken 2020 yıl sonu itibariyle 70 sayısına ulaşmıştır.

YAZILI BASIN
REKLAM KAMPANYASI

Hedef pazarlarımızdaki en çok okuyucu kitlesine sahip yazılı basın mecralarında Bursa il sınırları içerisinde yer alan ülkemizin kültürel, tarihi ve turistik değerleri TV reklam kampanyasını destekleyen reklam ve advertoryaller ile yayınlanmıştır.

MÜZE
TANITIM FİLMİ

Hedef pazarlarımızdaki en çok okuyucu kitlesine sahip yazılı basın mecralarında Bursa il sınırları içerisinde yer alan ülkemizin kültürel, tarihi ve turistik değerleri TV reklam kampanyasını destekleyen reklam ve advertoryaller ile yayınlanmıştır.

TÜRKİYE
REKLAM FİLMİ

2019 yılında, ülkemizin doğal, tarihi ve kültürel zenginliklerini konu alan Türkiye Reklam Filmi (1 adet 90 saniye, iki adet 30 saniye olmak üzere) ile 16 adet deneyim odaklı Turkish Stories adlı kısa filmler çekilmiştir. Çekimler İstanbul, Muğla, Antalya, Nevşehir, Denizli illerinde gerçekleştirilmiştir.

2019 yılında İngiltere, Almanya, Rusya, Avusturya, Belçika, Çekya, Hollanda, İsrail, Fransa, Sırbistan, Ukrayna olmak üzere toplam 11 ülkede en çok izlenen televizyon kanallarında yeni çekilen reklam filmleri gösterilmiştir ve toplam 12.516 GRP'ye ulaşılmıştır.

2020 yılında ise 20 ülkede TV reklamlarının yayınlanması planlanarak kampanyaya başlanmış ve yılın ilk 4 ayında toplam 12.724 GRP'ye ulaşılmıştır.

NATGEO PROJESİ

2020 yılında National Geographic mecrasının ülkemizin sahip olduğu kültürel hazineleri farklı bir açıdan ele aldığı "Turkey's Hidden Gems" konulu TV belgeseli, reklam filmlerini ve NG International Magazine, NG UK ve USA Magazine dergilerinde yayınlanan advertoryalleri kapsayan özel bir proje gerçekleştirilmiştir.

Projenin çekimleri ülkemizin çeşitli yönlerini yansıtacak şekilde Denizli'nin de içinde yer aldığı toplam 13 şehirde gerçekleştirilmiştir. "Turkey's Hidden Gems" TV belgeseli 5 kıtada çok sayıda ülkede yayınlanmıştır. Bunun yanında NG resmi sosyal medya hesabı ve internet sayfaları gibi dijital mecralarda Türkiye içerikleri paylaşılmıştır.

DENİZLİ İLİMİZİ İNANÇ TURİZMİNDE ÖN PLANA ÇIRAKIYORUZ.

Denizli ili bazında inanç turizmi rotası hazırlandı.

TANITIM VE AĞIRLAMA

- **2017** yılında Hong Kong'da yayımlanan Ming Pao Weekly'nin editörü Bayan Cheng Tsz Yu ve Fotoğrafçı Bayan Li Ho ağırlanmıştır.
- **2017** yılında Çin'in en etkili medya organlarının editörleri ve başyazarlarından oluşan 6 kişilik basın mensubu ağırlanmıştır.
- ABD 'de 96 milyon izleyicisi olan Travel Channel adlı TV kanalında yayınlanan ve en çok izlenen TV programı Expedition Unknown'da Mayıs ayında iki bölüm halinde yayınlanması planlanan Denizli ve İstanbul'u konu alan bir programın çekimlerini gerçekleştirmek amacıyla Josh Gates ve ekibi (toplam 9 kişilik Amerikalı çekim ekibi), 6-17 Mayıs 2018 tarihlerinde Denizli, İstanbul Çanakkale'de Bakanlığımızca ağırlanmıştır.
- **2018** yılında Çin'in ulusal kanalı CCTV'de yayımlanacak program için 6 kişilik çekim ekibi ağırlanmıştır.
- **2018** yılında Hindistan'ın en büyük tur operatörlerinden Cox and Kings India tarafından özel olarak Türkiye Kataloğu hazırlanması amacıyla 7 kişilik bir ekip ağırlanmıştır.
- **2019** yılında Hintli Instagram fenomeni ve TV yıldızı Ridhi Dogra ağırlanmıştır.
- **2020** yılında Rusya'dan 3 kişi ağırlanmıştır.

3 etkinlik gerçekleştirilmiş olup basın ve kanaat önderi toplam 42 kişi ağırlanmıştır.

Denizli ilimize **2009-2019** yılları arasında toplam **199.993 TL** ödenek gönderimi gerçekleştirilmiştir.

(Tanıtıcı materyal baskıları, fuar stand kurulumları, festival, bienal, kongre, sempozyum gibi etkinliklere destek ve ülkemizde ağırlanmalarına yönelik yabancı basın mensupları, büyükelçilik mensuplarının konuk edilmesi vb.)

199 BİN TL

TARIM VE ORMAN

DENİZLİ İLİNE SON 18 YILDA

7.1 MİLYAR TL

TARIM VE ORMANCILIK ALANINDA YATIRIM VE DESTEK VERDİK

2.5 MİLYAR TL
TARIMSAL DESTEK

3.3 MİLYAR TL
BARAJ, SULAMA VE SU İŞLERİ ALANINDA YATIRIM

1.3 MİLYAR TL
ORMANCILIK ALANINDA YATIRIM

6.3 MİLYAR $
TARIMSAL İHRACAT (2003-2019)

KİMYEVİ GÜBREDE **%18,** YEMDE **%8** OLAN KDV'Yİ KALDIRDIK

22.430
GIDA DENETİMİ (2020)

2002 2020 AK İCRAATLARI

782.543
TARLA ÜRÜNLERİ ÜRETİMİ (2019)

426.785 TON
SEBZE ÜRETİMİ (2019)

832.517 TON
MEYVE ÜRETİMİ (2019)

2.041.845 TON
TOPLAM ÜRETİM (2019)

17
BARAJ

10
GÖLET

70
SULAMA TESİSİ

5
ARAZİ TOPLULAŞTIRMA TİGH

87
TAŞKIN KORUMA TESİSİ

11
HES TESİSİ

12
BAL ORMANI

5.886.720
DEKAR ALANDA ÇALIŞMA YAPILARAK

142 MİLYON
FİDAN TOPRAKLA BULUŞTURULDU

Üretimden hasada, işletmeden satışa her aşamada üreticimizi destekledik. Gübre ve yemde KDV'yi kaldırdık, mazot maliyetinin yarısını desteklemeye başladık.

Sertifikalı tohum ve fidan kullanımını ve üretimini 13 yıldır destekliyoruz.

Genç çiftçilere hibe desteği sağlıyor, kırsal kalkınma destekleri ile tarımsal üretim tesislerinin kurulmasına %50 hibe veriyoruz. Tarımsal kredilerde faizleri düşürdük, tarımın birçok alanında üreticilerimize sıfır faizli kredi sağladık.

Verdiğimiz destekler ve yürüttüğümüz projeler ile hem bitkisel üretimi hem de hayvancılığı geliştiriyoruz, planlı ve kendimize yeterli üretimi hedefliyoruz.

Arazi toplulaştırma, güvenilir gıda, işletme bazlı danışmanlık sistemi, eğitim-yayım, tarımsal sigorta ve daha birçok alanda ürettiğimiz yenilikçi çözümlerle daha verimli bir zirai hayat inşa ettik, etmeye de devam ediyoruz.

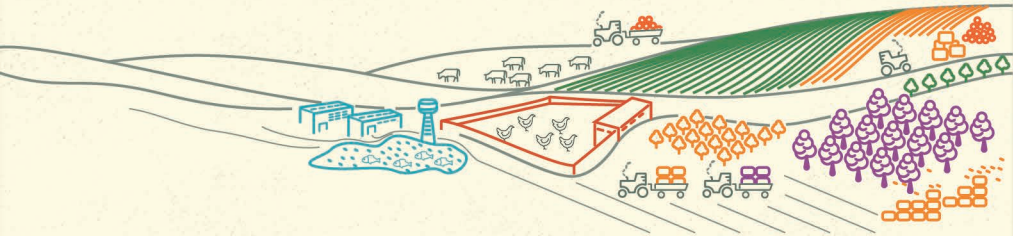

TARIMA VERİLEN DESTEKLERDE **REKOR ÜSTÜNE REKOR KIRDIK**

Denizli'ye ayrılan tarımsal destek ödemeleri

18 YILDA

11 KAT ARTIŞ

2002	28,9 Milyon TL
2020	316,5 Milyon TL

Denizli'de çiftçilerimize toplam ödediğimiz destekler;

Mazot	236.9 Milyon TL
Gübre	138.4 Milyon TL
Toprak Analizi	1.6 Milyon TL

18 YILDA

Denizli'ye toplam **372,2 MİLYON TL** prim desteği verdik.

2002	4,3 Milyon TL
2020	45,7 Milyon TL

2002 2020 AK İCRAATLARI

GÜBRE VE YEMDE **KDV'Yİ KALDIRDIK**

Çiftçinin önemli üretim girdisi olan;

KDV'yi, Şubat 2016'da kaldırdık.

- **Kimyevi gübrede %18**
- **Yemde %8**

2019 yılında hububatta gübre desteğini % 100 artırdık. Gübre desteğine ilave olarak organik ve organomineral gübre kullanan üreticilerimize ilk defa 10 TL/da destek vermeye başladık.

Küçük Aile İşletmelerini **Destek Kapsamına Aldık**

Tarımda küçük aile işletmelerini yalnız bırakmadık, 2016 yılında destek kapsamına aldık.

5 dekar ve altı arazisi olan meyve, sebze, süs bitkisi-ıtri-tıbbi-aromatik bitki yetiştiricilerine dekar başına 100 TL destek veriyoruz.

Çiftçimiz önce Çiftçi Kayıt Sistemine (ÇKS) kaydını yaptırıyor, sonra desteğini alıyor.

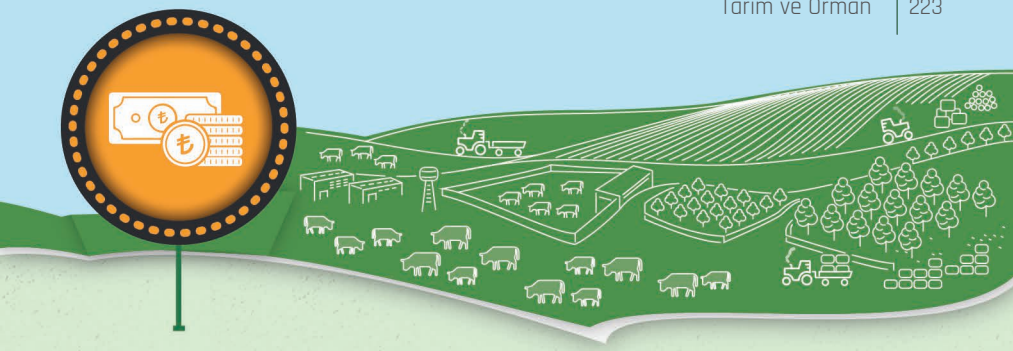

TARIMSAL KREDİ
KULLANIMINI KOLAYLAŞTIRDIK

2002 yılında %59 olan tarımsal kredi faiz oranlarını, sıfır ile %6,75 aralığına düşürdük, birçok tarımsal faaliyeti faiz indirimli kredi kapsamına aldık.
Çiftçimizi yüksek faiz yükü altında ezdirmedik, üretimin önünü açtık. Hayvancılık, sulama, sertifikalı tohumluk üretiminde faizsiz finansman dönemini başlattık, kredi faizlerini sıfırladık.

18 YILDA

Tarımsal Kredi Kullanımında

126 KAT ARTIŞ

2002	10,6 milyon TL
2020	1,33 milyar TL

Tarım politikalarımız ve sağlanan kolaylıklar sayesinde çiftçimizin kullandığı kredilerin geri ödenmesinin önündeki güçlükleri en aza indirdik.

DENİZLİ'DE TARIMSAL KREDİLERİN GERİ DÖNÜŞ ORANI

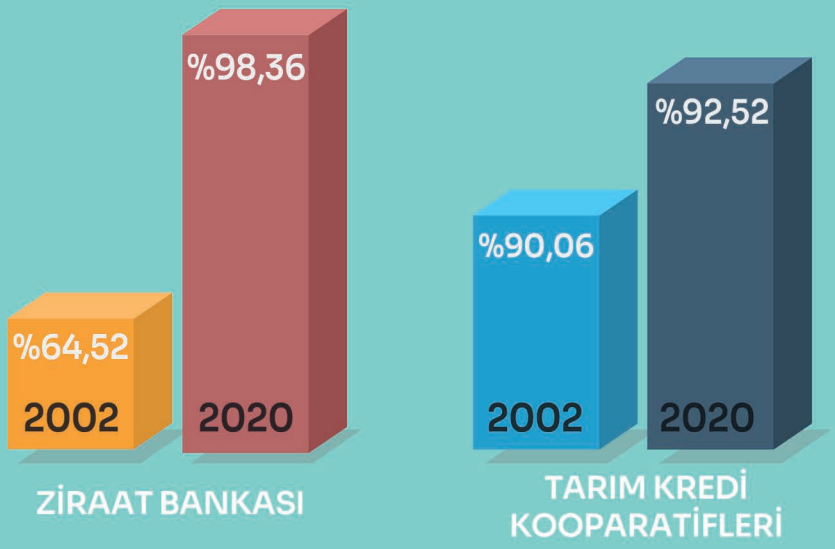

MAZOTUN YARISI SİZDEN, YARISI BİZDEN

Mazot maliyetinin **%50'si** destek olarak üreticilerimize ödüyoruz.

Urun bazında mazot tüketimleri ve maliyeti her üretim sezonunda hesaplayarak maliyetin yarısını üreticilere destek olarak veriyoruz.

Uygulama 2017 üretim döneminde başladı.

2017 ÜRETİM DÖNEMİNDE BAŞLADI

2002 2020 AK İCRAATLARI

TARIM ARAZİLERİMİZİ **KORUYORUZ**

SINIRLARI BELİRLENEN 265 OVAMIZI SİT ALANI İLAN ETTİK.BÖYLECE BU OVALARIN ETKİN KORUNMASINI SAĞLADIK.

Ülke bütününde arazi kullanım planlaması çalışmalarına başladık. Böylece Mutlak Korunacak Tarım Alanları (Mutlak Tarım Arazisi, Özel Ürün Arazisi, Dikili Tarım Arazisi) ve yatırımcılar için alternatif alanlar belirlenecek.

İhtilaflı, hisseli veya göç gibi sebeplerle ekilemeyen tarım arazileri ekilecek, kiraları mülk sahiplerine verilecek.

Tarlalar boş kalmayacak, tarıma elverişli her karış toprağın ekilmesini sağlayacağız.
Tarımın can damarı sulamadır. Sulama ile ilgili sorunları ilgili tüm birimlerimizde birlikte ele alıp çözeceğiz.

Sulama ve arazi toplulaştırma projeleri tek elden yürütülecek.
Böylece birbirini tamamlayan iki uygulamanın hızlıca sonuçlandırılması sağlanacak.

DOĞRU VE ETKİN GÜBRE KULLANIMI İÇİN **HAVZA BAZINDA GÜBRE KULLANIM REHBERLERİ HAZIRLANDI**

Havza Bazlı Destekleme Modeli kapsamında 945 havza için "Gübre Kullanım Rehberleri" hazırlandı. İl Müdürlüklerimizin web sayfalarında yayımladık.

Böylece üreticilerimiz, hangi havzada, yetiştirilecek bitkilere göre, ne miktarda ve yöntemde gübre kullanacağı konusunda ayrıntılı bilgiye sahip olacaktır.

Bu şekilde topraklarımızın aşırı gübreleme ile kirlenmesinin önlenmesi ve verimliliğin artmasına önemli katkı sağlanacaktır.

HAYVANCILIKTA **BÜYÜMEYİ YAKALADIK**

Büyükbaştan küçükbaşa, besiden süte, yemden arıcılığa kadar birçok alanı destek kapsamına aldık.

Son 18 yılda Denizli'ye hayvancılık desteğini;

Adana'ya Verilen Hayvancılık Destekleri;

2002	2 Milyon TL
2020	203,9 Milyon TL

SON 18 YIL'DA 1.16 MİLYAR TL

Bu dönemde Denizli'ye toplam 1.16 milyar TL hayvancılık desteği verdik.

2002 2020 AK İCRAATLARI

Hayvancılıkta Yeni Desteklerle **Üretimi Teşvik Ettik**

4 ay ve üzeri yaşta işletmede bulunması şartı ilk kez destekleme kapsamına alınarak buzağı ve malak kayıplarının önlenmesini amaçladık.

Buzağı ve Malak başına ;

350 TL — **925 TL**

arasında destek sağlıyoruz

Üretici Örgütlerine tarımsal desteklerden ödenen hizmet bedellerini artırdık, örgütlenmeyi desteklemeye devam ettik.

Küçükbaş Hayvancılığı İlk Kez 2006 Yılında Destek Kapsamına Aldık, **Yeni Projelerle Daha da Geliştiriyoruz**

Küçükbaşa verilen destekleri her yıl artırdık.

- Anaç Koyun-Keçi Desteğini 22 TL baştan, 25 TL başa çıkardık.
- Küçükbaş sütüne daha fazla prim desteği ödüyoruz.

Koyun ve keçi yetiştiricilerimizin suru yöneticisi (çoban) ihtiyacını karşılamak için **"Sertifikalı Suru Yöneticisi Programını"** başlattık.

Suru yöneticisi (çoban) için kurslar düzenliyor, başarılı kursiyerlere sertifika veriyoruz.

Sertifikalı Sürü yöneticisi (çoban) çalıştıran ve çobanının SGK primlerini yıl içinde;

- **5 ay** ödeyen işletmelere
- Yılda **5.000 TL** destek veriyoruz.

2002 2020 AK İCRAATLARI

DENİZLİ İLİ DÜVE ALIM **DESTEĞİNDEN YARARLANIYOR**

TÜRKVET'e kayıtlı sığır işletmesi olan yetiştiricilere, damızlık gebe düve/manda alımı ve 8-15 aylık damızlık dişi sığır/manda alımı için en az 1 baş, en fazla 10 baş olmak bakanlıkça belirlenen alım bedelinin %40'ı oranında destekleme verilecek.

DENİZLİ İLİ DAMIZLIK DÜVE ÜRETİM **MERKEZİ OLUYOR**

Denizli ilinde en az 500 kapasiteli damızlık gebe düve üretim merkezleri kuruluyor. İnşaat yatırımlarına, alet-ekipman ve buzağı alımına %50 hibe veriliyor.
Üreticiler damızlık ihtiyacını bu merkezlerden temin edecek.

Hayvan Hastalıklarıyla **Etkin Mücadele Devam Ediyor, Hastalıktan Ari Bölgeleri Genişletiyoruz.**

- Trakya'da şap hastalığı yönünden elde edilen aşılı arilik statüsü genişliyor.
- 2023 'e kadar Anadolu'da şap hastalığı yönünden aşılı arilik; Trakya'da ise aşısız arilik hedefleniyor

MERALARIMIZI ISLAH EDİYOR
YEM BİTKİLERİ ÜRETİMİNİ DESTEKLİYORUZ

Daha verimli bir hayvansal üretim için mera ıslah çalışmalarına büyük önem verdik.

34 Proje Kapsamında **48.925 Dekar Alanda**
Mera Islah Çalışmasını Tamamladık.

18 YILDA

197,6 milyon TL
Yem Bitkileri Desteği Ödedik.

SUNİ TOHUMLAMA İLE HAYVANSAL ÜRETİMİ ARTIRDIK

Hayvan ıslahında en etkili yöntem olan suni tohumlama çalışmalarına hız verdik.

18 YILDA

1.642.450 Adet
Suni Tohumlama Yapılmasını Sağladık.

Böylece, yüksek verimli saf sığır ırklarının sayısını artırdık, daha verimli hayvansal üretimi tesis ettik.

ET VE SÜT KURUMU KURULDU, HEM ÜRETİCİ HEM DE TÜKETİCİ KORUNDU

Et ve Süt Sektöründe Kalite, Güven ve İstikrarın Öncüsü

- Türkiye'de et sanayi ve besiciliğin geliştirilmesi amacıyla 1952 yılında kurulan ve 1992 yılında özelleştirme kapsamına alınan Et ve Balık Kurumunu, 2005 yılında özelleştirme kapsamından çıkartıp ülkemizin hizmetine tekrar sunduk.

- 2013 yılında Et ve Balık Kurumunu yeniden yapılandırdık, ette ve sütte fiyat dalgalanmalarını önleyip hem üreticiyi, hem de tüketici koruyacak Et ve Süt Kurumuna dönüştürdük.

- Hayvancılık sektörünün gelişimine ve ülke ekonomisine katkı sağlamak, bölge besicilerine hizmet vermek için 2014 yılında Denizli Et Kombinası hizmete açtık.

- Denizli Et Kombinasında, 2015-2019 yıllarında toplam 100.492 adet büyükbaş ve küçükbaş ile 187.417 adet kanatlı hayvan alımı yaparak karşılığında üreticilere yaklaşık 610 Milyon TL ödeme yaptık.

- Et ve Süt Kurumu çiğ süt fiyatının, Ulusal Süt Konseyince ilan edilen tavsiye fiyatın altına indiği dönemlerde üreticiyi korumak ve istikrarı sağlamak, fiyatları regüle etmek ve damızlık sığırların kesime sevkini engellemek için 2016 yılında ilk defa yaptığı süt regülasyonuna halen devam etmektedir.

- Denizli Et Kombinası süt regülasyonu kapsamında süt üreticisi birlik ve kooperatifler aracılığı son dört yılda yaklaşık 28 bin ton süt tozu üretimi gerçekleştirmiştir.

- Süt üreticisi birlik ve kooperatifler aracılığı ile sözleşme kapsamında üretilen yağsız süttozları önemli bir kısmı yurtdışına satılmıştır.

Tarım İletişim Merkezi (TİMER) İle Üreticilerimizin Sorun, Görüş ve Önerilerini Alıyor ve Hızlıca Değerlendiriyoruz

Tarım İletişim Merkezi (TİMER) ile üreticilerimizin sorun, görüş ve önerilerini alıyor ve hızlıca değerlendiriyoruz.

Tarımsal hizmetlerin etkin ve hızlı bir şekilde ulaşması ile bürokratik işlemlerin azaltılması amacıyla bakanlığımız bünyesinde "TIMER" uygulamasını başlattık.

Başta çiftçilerimiz olmak üzere tüm vatandaşlarımız her türlü istek, şikayet ve önerilerini **ALO 180 TIMER** hattına iletiyor. talep ve şikayetler en hızlı şekilde değerlendiriliyor ve geri dönüş yapılarak bilgi veriliyor.

KIRSAL KALKINMA HAMLESİNİ BAŞLATTIK

Ulusal kaynakları kullandığımız %50 hibeli Kırsal Kalkınma Destekleri artarak devam ediyor.

- Tarımsal Ürünlerin İşlenmesi
- Paketlenmesi
- Depolanmasına Yönelik Yatırımları
- Makine-ekipman Alımları
- Damla ve Yağmurlama Sulama Sistemleri

18 YILDA Kırsal Kalkınma için **Denizli'ye;**

84.2 MİLYON TL HİBE DESTEĞİ VERİLDİ

BU HİBELERLE;

- **165** YENİ TARIMSAL SANAYİ TESİSİ KURULDU
- **1.394** KİŞİYE İSTİHDAM SAĞLANDI
- **709** DAMLA VE YAĞMURLAMA SULAMA TESİSİ KURULUMU DESTEKLENDİ.

2002 2020 AK İCRAATLARI

DENİZLİ IPARD HİBELERİYLE BULUŞTU

- Denizli'nin, IPARD kapsamında kırsal kalkınma hibelerinden faydalanması sağlandı.
- AB hibe fonlarını yatırımcılarla buluşturan Tarım ve Kırsal Kalkınmayı Destekleme Kurumu, Denizli İl Koordinatörlüğü kuruldu.
- IPARD ile Denizli'de; et, süt, meyve-sebze, su ürünleri ile kırsalda ekonomik faaliyetlerin çeşitlendirilmesini içeren 16 sektördeki yatırımlar destekleniyor, kırsal alanda yapılan yatırımlara hibe desteği veriliyor.
- IPARD kapsamında Denizli'de bugüne kadar toplam yatırım tutarı 363,1 Milyon TL olan 473 projeye 118,1 Milyon TL hibe sağladık, 3000 kişiye yeni istihdam oluşturduk.
- IPARD ile Denizli'de tarım ve kırsal alanlarının kalkınması destekleniyor, ekonomi ve istihdama katkı sağlanıyor.

IPARD kapsamında **Denizli'de**

118.1 **MİLYON TL**

destek ödedik.

GENÇ ÇİFTÇİLERİMİZE 30 BİN TL HİBE SAĞLADIK

- Hayvancılık
- Bitkisel Üretim
- Yerel Ürünler
- Tıbbı-Aromatik Bitkiler
- Bir çok alanlarda gençlere hibe veriyoruz

- Genç nüfusun köyde yatırım yapmasını ve tarımsal nüfusun gençleşmesini sağlayacak köye dönüş projeleri başlattık.
- Gençlere **30 bin TL** hibe desteği **2016** yılında uygulamaya geçirdik.
- Hayvancılıktan bitkisel üretime, yerel ürünlerden tıbbı-aromatik bitkilere kadar bir çok alanda gençlere hibe veriyoruz.

DENİZLİ'DE

626 Genç Girişimciye

18.8 Milyon TL Hibe Sağladık

ÇEVRE AMAÇLI TARIMSAL ARAZİLERİN KORUNMASI (ÇATAK) PROJESİNİ HAYATA GEÇİRDİK

- 2006 yılında başlatılan ve tarımın neden olduğu çevre sorunları ile mücadele edilmesi amaçlayan **"Çevre Amaçlı Tarım Arazilerinin Korunması (ÇATAK) Projesi"**ne **2010** yılında **Denizli'yi** dahil ettik.
- **Denizli'de** üretirken çevreye saygılı, doğal dengeyi gözeten ve yanlış tarım uygulamalarının neden olduğu sorunların çözümünü esas alan projeleri uygulayan üreticilere destek sağladık.
- ÇATAK Projesi kapsamında **Denizli'de** bugüne kadar toplam **27.9 milyon TL** destek ödedik. Tarım arazilerimizin korunmasına yönelik önemli bir adım attık.

ÇATAK Projesi kapsamında
SON 18 YILDA Denizli'de

30,4 **MİLYON TL**

destek ödedik.

TARIMSAL KALKINMA KOOPERATİFLERİNİ DESTEKLEDİK

Denizli'de

53 Tarımsal Kalkınma Kooperatifine

48,9 Milyon TL kredi desteği sağladık.

- Üreticilerin birleşip güçlenmesine katkıda bulunduk.
- Tarımsal kooperatiflerinin borçlarını yapılandırdık.
- Tarımsal Kalkınma Kooperatiflerinin Bakanlığa olan borçlarını **2017** yılında yapılandırdık.

Tarımsal Kooperatiflerinin

- **755 Milyon TL** olan borcu,
- **10 yıl** da ödenecek şekilde taksitlendirildi.

Türkiye genelinde 1.157 kooperatifin ve 32.717 ortağının borcu bu yapılandırmadan faydalanıyor.

SERTİFİKALI TOHUM VE FİDAN DESTEKLERİYLE **VERİM VE KALİTEYİ YÜKSELTTİK**

Sertifikalı tohum ve fide/fidan kullanımı ve üretimi destekleniyor.

Denizli'de son 18 yılda;

- Sertifikalı Tohumluk
- Sertifikalı Fide/Fidan Kullanan Çiftçilerimize

28.7 MİLYON TL DESTEK VERDİK

Sertifikalı tohumluk üretimine

2008 yılından bugüne toplam **1,6 milyon TL** destek verdik.

2002 2020 AKİCRAATLARI

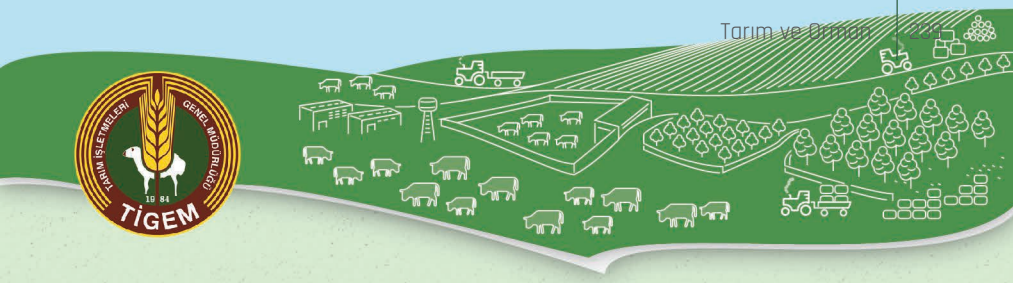

TİGEM'in Ürettiği Kaliteli Tohumluk ve **Damızlıkları Üreticimize Ulaştırdık**

Son 18 yılda;

- **11.601** Ton Hububat
- **956** Ton Yem Bitkisi Tohumu Dağıtıldı.

Hayvan yetiştiricilerine

- **521** Damızlık Büyükbaş
- **856** Damızlık Küçükbaş Tahsis Edilmiştir.

Genç Çiftçi Projesi kapsamında

- **1.974** Büyükbaş
- **4.762** Küçükbaş dağıtımı gerçekleştirildi.

- Sertifikalı tohumluk kullanımını yaygınlaştırmak ve tohumluğa kolay ulaşımı sağlamak amacıyla Denizli'de **2 adet TİGEM** bayileri oluşturulmuştur.

- İl sınırları içerisindeki Acıpayam Tarım İşletmesini 2004 yılında özel sektör yatırımlarına açtık.

- Kiracı firma tarafından **133 Milyon TL** yatırım yapılmış, özellikle damızlık büyükbaş yetiştiriciliği alanında yapılan yatırımlar ve teknolojik yenilenmeler neticesinde verim ve üretimde önemli artışlar sağlanmıştır.

TARIM SİGORTASI İLE ÇİFTÇİMİZ GÜVENLE ÜRETİM YAPIYOR

Tarım Sigortaları Uygulamasını 2006 Yılında Başlattık.

- Doğal afetlerden etkilenen üreticilerin mağduriyetlerini gidermek üzere 70 yıllık bir rüya olan Tarım Sigortaları uygulamasını 2006 yılında başlattık.
- Poliçe bedelinin %50'sini hibe olarak karşıladık.
- Bu hibe oranı İlçe Bazlı Kuraklık Verim Sigortasında % 60 açık alanlarda yetişen meyvelerde don riski için %67'ye kadar çıkıyor.

DENİZLİ'DE
Bugüne Kadar Toplam

187.2 MİLYON TL
poliçe desteği

194.4 MİLYON TL
hasar tazminatı ödedik.

TARIM SİGORTALARININ KAPSAMINI GENİŞLETTİK YENİ UYGULAMALARI BAŞLATTIK

Devlet destekli tarım sigortaları uygulamaları her yıl çıkarılan Cumhurbaşkanı kararı ile kapsama alınacak riskler ürünler ve bölgeler ile prim desteği oranları belirlenmektedir. Bu kapsamda 2020 yılı uygulamaları 25.12.2019 tarihli Resmi Gazetede yayımlanan 1902 sayılı Cumhurbaşkanı kararı ve yeni uygulamalar ile;

Bitkisel Ürün Sigortasında;

Dolu ana riski ile birlikte fırtına, hortum, yangın, heyelan, deprem, sel ve su baskını ek riskleri dolu paketi halinde verilir. Bu sayılan risklere ilave olarak, isteğe bağlı olmak üzere;

- Açık alanda yetiştirilen meyveler ve yağgülü için **Don Riski,**

- **Yaban Domuzunun** Tarla ürünlerine, sebzelere ve çilek ürününe verdiği zararlar,

  Kiraz, incir ve üzüm ürünlerinde **Yağmur Riskleri,**

- Mısır (tatlı), biberiye, ketencik, çamfıstığı ürünleri, agaç-fidan sigortasında çay, çamfıstığı ve sumak ürünleri dolu paketine dadil edilmiş, ayrıca isteğe bağllı olarak sumak ürününde "don" riski Tarım Sigortaları Havuzu tarafından teminat altına alınmıştır.

İlçe Bazlı Kuraklık Verim Sigortasıyla;

- 2017 yılında kapsama alınan kuru alanlarda üretimi yapılan;
- Buğday ürünü ve sertifikalı tohumluğuna ilave olarak, 2018 yılında ülke genelinde ilk defa kuru alanlarda üretimi yapılan
- "Arpa, çavdar, yulaf ve tritikale ürünleri ile bu ürünlerin sertifikalı tohumluklarına verilen kuraklık teminatının kapsamı
- 2019 yılında genişletilerek nohut, kırmızı mercimek ve yeşil mercimek ile sertifikalı tohumluk üretimleri de",
- "Kuraklık, don, sıcak rüzgar, sıcak hava dalgası, aşırı nem, aşırı yağış" gibi risklerin neden olduğu verim azalışları da teminat kapsamına alınmıştır.

Büyükbaş Hayvan Hayat Sigortasında;

Büyükbaş hayvanlar için ölüm riski ve ek olarak isteğe bağlı olmak üzere;

- İhbarı mecburi hayvan hastalıklardan,
- **Mavi Dil, Sığırların Sungerimsi Beyin Hastalığı (BSE),**
- Rift Vadisi Humması,
  Bulaşıcı Sığır Plorapnomonisi (Contagious bovine pleuropneumonia),
- **Enzootik Sığır Loykozu,**
- Geyiklerin Epizootik Hemorajik Hastalığı (EHD)
- **Bulaşıcı Stomatitis (Vezikuler Stomatitis) hastalıkları,**
- Her türlü kaza, vahşi hayvan saldırısı, yılan ve böcek sokması, he türlü doğal afetler ve güneş çarpması, hırsızlık ve terör riskleri teminat kapsamına alınmıştır.

Küçükbaş Hayvan Hayat Sigortasında;

Küçükbaş hayvanlar için ölüm riski ve ek olarak isteğe bağlı olmak üzere;

- İhbarı mecburi hayvan hastalıklardan,
- **Mavi Dil, Koyun ve Keçi Vebası (PPR),**
- Koyun, Keçi Çiçeği, Scrapie,
- **Rift Vadisi Humması,**
- Geyiklerin Epizootik Hemorajik Hastalığı (EHD),
- Her türlü kaza, vahşi hayvan saldırısı, yılan ve böcek sokması, he türlü doğal afetler ve güneş çarpması riskleri ile isteğe bağlı hırsızlık ve terör riskleri teminat kapsamına alınmıştır.

Kümes Hayvanları Hayat Sigortasında;

Kapalı sistemde üretim yapılan, bio-güvenlik ve hijyen tedbirleri alınmış tesislerde yetiştirilen kümes hayvanları ile açık ve yarı açık sistemde yetiştirilen kümes hayvanları için ölüm riski;

- İhbarı mecburi hayvan hastalıklardan,
- **Pullorum ve Kanatlı Tifosu (Tavuk Tifosu) hastalıkları,**
- Her türlü kaza ve zehirlenmeler ile doğal afetler, yangın ve infilak riskleri teminat kapsamına alınmıştır.

Arıcılık Sigortasında;

- Arıcılık Kayıt Sistemine kayıtlı aktif (arılı) ve plakalı kovanlar için;
- Fırtına, hortum, yangın, heyelan, deprem, sel ve su baskını, taşıt çarpması, nakliye ile vahşi hayvan saldırısı riskleri;
- İlgili genel şartlar ile tarife ve talimatlar kapsamında;
- Mevcut tesis, işletme ve yetiştiricilik bilgileri dikkate alınarak, Tarım Sigortaları Havuzu tarafından teminat altına alınmıştır.

Su Ürünleri Sigortasında;

Denizlerde ve iç sularda yetiştirilen su ürünleri için ;

- Ölüm riski,
- Kafes ve ağlar için kazalar,
- Predatör saldırısı,
- Fırtına,
- Hortum,
- Deprem,
- Sel
- Su baskını

riskleri ile isteğe bağlı olmak üzere hırsızlık riski teminata dahil edilmiştir.

DOĞAL AFETLERDE BORÇ ERTELEMELERİ YENİDEN DÜZENLENDİ

3 Ocak 2020 tarih ve 30997 sayılı Resmi Gazetede yayımlanan 2015 Sayılı Cumhurbaşkanı Kararı ile bu karara dayanılarak hazırlanan 2020/4 Sayılı Uygulama Esasları Tebliği gereğince;

T.C Ziraat Bankası ve Tarım Kredi Kooperatiflerince Tarımsal Üretime Dair düşük faizli işletme ve/veya yatırım kredisi kullandırılan çiftçilerimizden, krediye konu ekilişleri, ürünleri, hayvan varlıkları, tesisleri veya seraları, 1 Ocak 2020 tarihinden 31 Aralık 2022 tarihine kadar meydana gelen/gelebilecek doğal afetlerden (2020/4 nolu tebliğin 34 ncü maddesinin 1 inci fıkrasında belirtilen) zarar gören ve bu durumları TARSİM eksperleri veya İl/ilçe Hasar Tespit Komisyonlarınca tespit edilenlerin, Ziraat Bankası ve Tarım Kredi Kooperatiflerine olan kredi borçları ertelenebilmektedir ya da taksitlendirilebilmektedir.

TMO

TMO POLİTİKALARI İLE ÇİFTÇİMİZİN YÜZÜ GÜLDÜ

65 Bin Ton Hububat, Bakliyat Alımı Yaptık.

Toprak Mahsulleri Ofisi ile Denizli'de son 18 yılda **86 Bin ton hububat, bakliyat, alımı yaptık.**

Karşılığında çiftçilerimize **166,6 Milyon TL** ödedik. Üreticilerin ürün bedellerini 10-15 gün gibi çok kısa bir surede hesaplarına aktardık

ÜRETİCİNİN ALIN TERİNİ ZİYAN ETMEDİK

Uygulamaya başladığımız randevulu sistem ile çiftçimizin günlerce sıra beklemesini önledik. Buğdayda kaliteli üretimi teşvik etmek amacıyla açıklanan alım fiyatı üzerine %3'e kadar ilave fiyat veriyoruz.

Haşhaş kapsülü alımlarında teknolojik cihazlarla morfin oranı tespit edilerek yüksek morfin oranına sahip kaliteli haşhaş ürününe **%20'ye kadar** ilave fiyat veriyoruz

TMO'YU DAHA ETKİN HALE GETİRİYOR
LİSANSLI DEPOCULUĞU GELİŞTİRİYORUZ

- TMO, piyasaları düzenleyici rolünü daha etkin bir şekilde yürütecek şekilde yeniden yapılandırılacak.
- **Tarım da depolama sorununu kökten çözmek için lisanslı depoculuk ve Türkiye Ürün İhtisas Borsasına (TURİB) ağırlık verilmektedir.**
- Lisanslı depoların bulunduğu noktalarda ürün alımları öncelikle lisanslı depolar üzerinden ELÜS yoluyla yapılmaktadır.

ARAZİ TOPLULAŞTIRMA ÇALIŞMALARIYLA **TÜRKİYE KAZANIYOR**

- Denizli'de parçalı arazileri birleştirmek, üretim girdilerini azaltıp üretici gelirlerini artırmak amacıyla Arazi Toplulaştırma çalışmalarına önem verdik.
- 135,7 Milyon TL kaynak kullanarak, 53,7 bin hektar alanda toplulaştırma çalışmalarını bitirdik, parçalı arazileri birleştirdik.
- 26 Bin hektar alanda ise çalışmamız devam ediyor.
- Arazi Toplulaştırması ile birlikte; tarla içi drenaj, yol ve toprak ıslahı gibi çalışmaları kapsayan Tarla İçi Geliştirme Hizmetlerine ağırlık verdik.

GÜVENİLİR GIDA SİSTEMİNİ HAYATA GEÇİRDİK

Tarladan sofraya güvenilir gıda sistemini hayata geçirerek, halkımızın yediğini içtiğini bilmesini sağladık.

Denetçi ve denetim sayılarını artırarak gıda üretiminde halk sağlığını tehlikeye atacak aksaklıkları daha doğmadan önledik.

Gıda mevzuatımızı, AB gıda mevzuatı ile uyumlaştırdık, ülkemizin her yerindeki vatandaşımızın tarladan sofraya güvenilir gıda tüketmesini sağladık.

Halkımızın sağlığını korumak, güvenilir ve yeterli gıda tüketimini sağlamak üzere; ekmekten et ürünlerine, gıda takviyelerinden israfın önlenmesine kadar birçok yeni düzenlemeyi uygulamaya geçirdik, kampanyalar.

GIDA ÜRETİM VE SATIŞ YERLERİNE **DENETİMLERİ ARTIRDIK**

DENİZLİ'DE GIDA DENETÇİSİ SAYISI

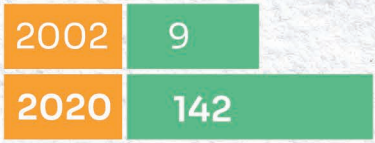

GIDA DENETİM SAYISI

Halkımızın **24 saat** arayarak ihbar ve şikâyetlerini bildireceği, bilgi alıp taleplerini iletebileceği **174 ALO GIDA HATTI'**nı faaliyete geçirdik.

174
ALO GIDA

2002 2020 AKİCRAATLARI

TARIMA DAYALI SERA İHTİSAS ORGANİZE SANAYİ BÖLGESİNİ HAYATA GEÇİRİYORUZ

Denizli'nin Sarayköy ilçesinde 'Tarıma Dayalı İhtisas Sera Organize Sanayi Bölgesi"nin temelini attık ve altyapısını tamamladık.

- **72** hektar alanda kurulacak bölgede
- **12 adet** sera işletme faaliyet gösterecek.
- Proje ile **400 kişi** iş sahibi olacak.

Proje ile Denizli'de Jeotermal Kaynaklı Seracılık tesisleri bu bölgede toplanacak. Altyapısını tamamladığımız bölgede sera parsellerini yatırımcılara tahsis ediyoruz.

ÜLKEMİZİN İLK ÖRNEKLERİNDEN OLAN PROJEYLE;

- 72 HEKTAR ALANDA KURULACAK BÖLGEDE
- 22 MİLYON TL ALTYAPI YATIRIM YAPILAN
- PROJE İLE 400 KİŞİ İŞ SAHİBİ OLACAK.

2002 2020 AK İCRAATLARI

DENİZLİ TARIMI BÜYÜYOR VE GELİŞİYOR

BÜYÜKBAŞ HAYVAN SAYISI (ARTIŞ %298,8)

80 BİN BAŞ 2002

294 BİN BAŞ 2019

KÜÇÜKBAŞ HAYVAN SAYISI (ARTIŞ %96,7)

356 BİN BAŞ 2002

699 BİN BAŞ 2019

KANATLI HAYVAN SAYISI (ARTIŞ %169,9)

2.1 MİLYON ADET 2002

5.6 MİLYON ADET 2019

ARI KOVANI (ADET) (ARTIŞ%73,3)

55 BİN ADET 2002

94 BİN ADET 2019

Sağlanan destekler ve yapılan çalışmalarla, Denizli'nin tarımsal hasılası

8.6 KAT ARTTI

2002 2020 AK İCRAATLARI

2002 yılında 921,4 milyon TL olan tarımsal üretim değeri 2019 yılında 7,9 Milyar TL'ye yükseldi.

2004 yılında 1 milyar TL olan tarımsal hasıla 2018 itibari ile 4,2 milyar TL'ye yükseldi.

SÜT ÜRETİMİ (TON) (ARTIŞ %429,5)

85
BİN TON
2002

451
BİN TON
2019

TARLA ÜRETİMİ (ARTIŞ %183)

879
BİN TON
2002

2,5
MİLYON TON
2019

SEBZE ÜRETİMİ (ARTIŞ ORANI %7,2)

399
BİN TON
2002

427
BİN TON
2019

MEYVE ÜRETİMİ (ARTIŞ %53)

545
BİN TON
2002

934
BİN TON
2019

2002 2020 AK İCRAATLARI

DENİZLİ İLİNDE
2003-2020 YILLARI ARASINDA BARAJ, SULAMA VE SU İŞLERİ ALANINDA

3.3 MİLYAR TL | YATIRIM YAPTIK.

200 adet tesis hizmete alınmıştır. Bu tesislerin;

- **17** Baraj
- **10** Gölet
- **70** Sulama Tesisi
- **5** Arazi Toplulaştırma TİGH
- **87** Taşkın Koruma Tesisi
- **11** HES Tesisi

- Baraj depolama kapasitesi 218,79 milyon m³ hacmine ulaşmıştır
- **Gölet depolama kapasitesi 4,66 milyon m³ hacmine ulaşmıştır.**
- Toplam 853.437 dekar arazi sulamaya açılmış ve yıllık 1.022.596.900 TL zirai gelir artışı sağlanmıştır.
- **Toplam 240.883 dekar alanda Arazi Toplulaştırma ve Tarla içi Geliştirme Hizmetleri (ATTİGH) alanında tescil işlemi yapılmıştır.**
- 97 yerleşim yeri ve 106.100 dekar arazi taşkınlardan korunmuştur.
- **Hidroelektrik enerji üretimi yıllık 0,32 milyar kWh'tir.**

2002 2020 AK İCRAATLARI

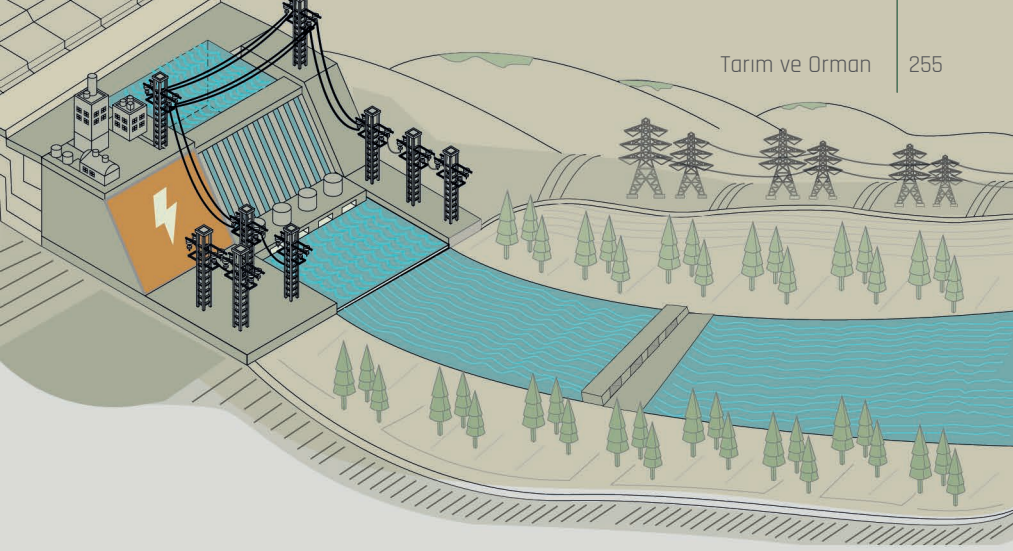

İÇME SUYUNU **SORUN OLMAKTAN ÇIKARDIK**

2003 yılından bugüne kadar tamamladığımız

- 2026 yılı sonuna kadar 3 adet içme suyu tesisi tamamlanacak olup,
  Toplamda **669.000** kişi için yılda **34,84 milyon m³** içme suyu temin edilecektir.

DENİZLİ BUNDAN **BÖYLE BARAJLI**

2003 yılından bugüne kadar;

17 Baraj **10** Gölet

toplamda **223 milyon m³** biriktirme hacmine ulaşılmıştır.

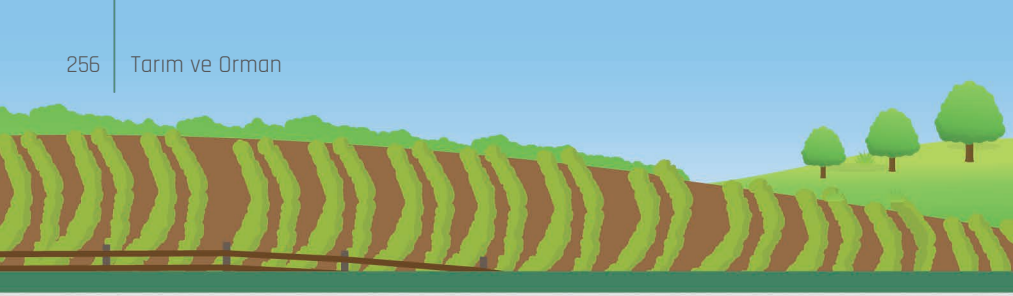

TOPRAKLARIMIZI SUYLA BULUŞTURUYORUZ

2003 yılından bugüne kadar

- **70 adet** sulama tesisi tamamlanmış olup,
- Toplamda **853.437** dekar arazi, arazi sulamaya açılmıştır.

Böylece çiftçilere yıllık 1.023 milyon TL zirai gelir artışı sağlanmıştır.

PARÇALI TARIM ARAZİLERİMİZİ BİRLEŞTİRİYORUZ TOPRAK KAYBINI ÖNLÜYORUZ

2003 yılından bugüne kadar

- **5 adet** ATTİGH tamamlanmış olup,
- Toplamda **240.883** dekar alanda arazi toplulaştırma tescili yapılmıştır.

HALKIMIZI VE TOPRAĞIMIZI TAŞKINLARDAN KORUDUK

2003 - 2020 yılından bugüne kadar tamamlanan;

- **56** dere ıslahı ile,
- **91** adet yerleşim yeri
- **2.642** dekar arazi taşkınlardan korunmuştur.

2002 2020 AK İCRAATLARI

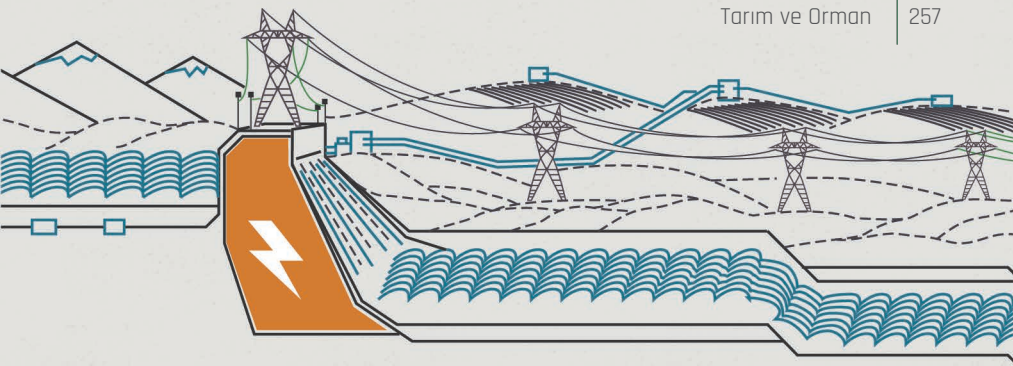

HİDROELEKTRİK SANTRALİ (HES) İLE KENDİ ENERJİMİZİ ÜRETİYORUZ

11 HES TESİSİN KURULU GÜCÜ

115,03 MW

YILLIK ENERJİ ÜRETİMİ

320,39 Milyon kiloWatt Saat

DENİZLİ İLİNDE

2003-2020 YILLARI ARASINDA ORMANCILIK ALANINDA

1.3MİLYAR TL YATIRIM YAPTIK.

DENİZLİ'DE 142 MİLYON FİDANI TOPRAKLA BULUŞTURDUK

Denizli ilinin ormanlık alanı;

5.886.720 dekar

Yüzölçümünün %49'u Ormandır.

2003-2019 yılları arasında Takriben;

1.290.188 dekar alana

142 MİLYON FİDAN

2002 2020 AKİCRAATLARI

SOSYAL AĞAÇLANDIRMA PROJEMİZ KAPSAMINDA

2003-2019 yılları arasında;

482 Okul bahçesineve Üniversite Kampüsüne	**47.946 Adet**
154 İbadethane Bahcesine	**5.070 Adet**
85 Mezarlığa	**16.886 Adet**
23 Hastane ve Sağlık Ocağı Bahçesine	**1.071 Adet**
339 km Karayolu ve Köy Yolu Kenarına	**371.279 Adet**

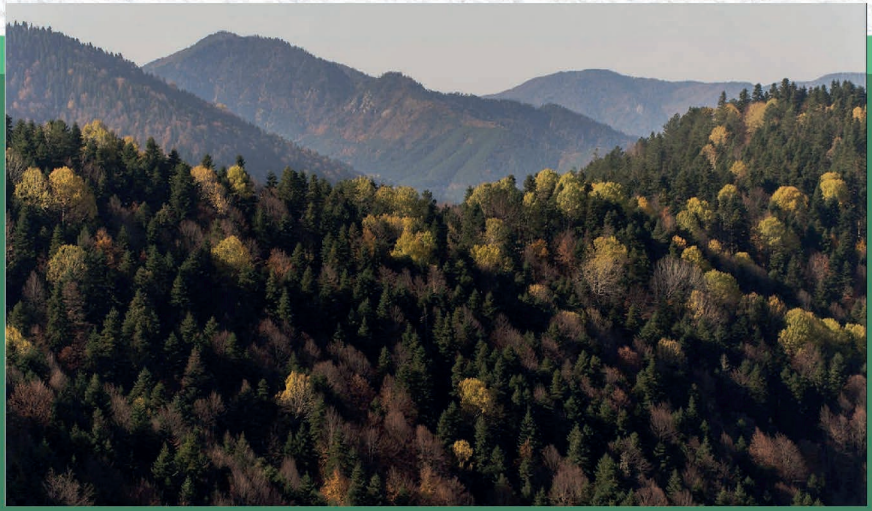

DENİZLİ ARTIK
BAL ÜRETİMİNDE İDDİALI

Arıcılığı geliştirmek ve organik bal üretimini desteklemek için **12** bal ormanı kurduk.

Çivril Bal Ormanı	220 Dekar
Karataş Bal Ormanı	101 Dekar
Serinhisar Bal Ormanı	438 Dekar
Baklan Irgıllı Bal Ormanı	200 Dekar
Çivril Aktaş Bal Ormanı	200 Dekar
Göldağ-kolak Bal Ormanı	200 Dekar
Pınarlar Bal Ormanı	458 Dekar
Ovacık Mahallesi Bal Ormanı	230 Dekar
Çivril Sundurlu Bal Ormanı	412 Dekar
Babadağ Bal Ormanı	320 Dekar
Tokça Bal Ormanı	435 Dekar
Bekilli Lavanta Bal Ormanı	1.814 Dekar

2002 2020 AKİCRAATLARI

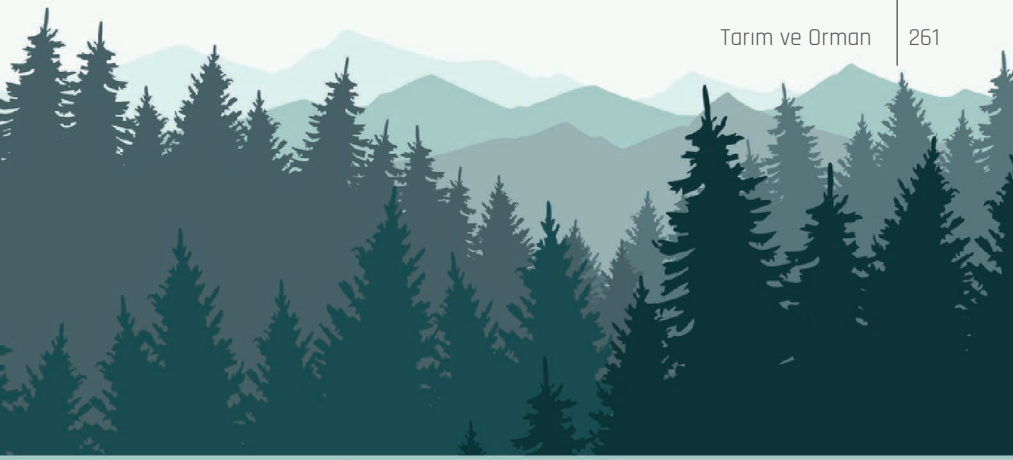

ORMAN KÖYLÜMÜZÜ **KALKINDIRIYORUZ**

Orman köylerinde yaşayan

3.891 Aileye

Takriben 54.7 Milyon TL Kredi Verdik.

5.000 KÖYE **5.000 ORMAN PROJESİ**

Ülke genelinde başlattığımız ve Hükümet programında da olan 5.000 Köye 5.000 Orman Projesi kapsamında Denizli'de;

176 Köyde

341.749 adet gelir getirici fidanlar dikilerek vatandaşlarımıza ek gelir sağlanmaktadır.

2002 2020 AK İCRAATLARI

DENİZLİ'DE FERAH NEFES ALANLARI OLUŞTURDUK

Kurduğumuz **30 mesire yeri** ve **4 şehir ormanı** ile vatandaşlarımıza rahat nefes alacakları alanlar oluşturduk.

DOĞAYA GÖZÜMÜZ GİBİ BAKTIK

1 adet Milli Park Honaz Dağı Milli Parkı, 1 adet Tabiat Parkı Akdağ Tabiat Parkı, 1 adet Tabiatı Koruma Alanı Çakıroluk Tabiatı Koruma Alanı, 2 adet Yaban Hayatı Geliştirme Sahası Akdağ YHGS ve Beylerli YHGS, 2 adet Ulusal Öneme Haiz Sulak Alan Acıgöl ve Işıklı-Gökgöl, olmak üzere 7 korunan olan ve 23 adette avlak alanımız ile halkımızı tabiatla buluşturuyoruz.

Korunan alanların yönetim planlarını oluşturuyor, korunan alanlarımız içerisinde, açık alan düzenlemesi, peyzaj projeleri, alt ve üst yapı projeleri, değişen ve gelişen koşullara göre ihtiyaç duyulabilecek revizyon çalışmalarını yapıyoruz.

YABAN HAYATINI KORUYOR, KOLLUYORUZ

2003-2020 yılları arasında;

18.500 Adet Keklik Doğa saldık.

Yaban hayatının devamı için zorlu kış şartlarında yaşam mücadelesi veren yaban hayvanları için tabiata

39.231 KG YEM BIRAKTIK.

2003-2020 yıllarında;

41.198 adet hayvana aşılama, **34.455 adet h**ayvana kısırlaştırılma, **34.527 adet** hayvana işaretleme ve kayıt işlemi gerçekleştirilmiştir. Söz konusu hayvanlardan **2.917 adedi** sahiplendirilmiştir.

2003-2020 yılları arasında;
5.920 adet mikroçip, 1 adet mikroçip okuyucu, 8.420 adet kulak küpesi belediyelere ücretsiz olarak dağıtılmıştır. 2003-2020 yılları arasında 1.000 adet su ve mama kabı, 500 adet kuş konağı, 400 adet kuş yemliği, 4 adet kedi evi sahipsiz hayvanların barınmaları ve beslenmeleri maksadıyla dağıtılmıştır.

2002 2020 AK İCRAATLARI

BİYOÇEŞİTLİLİĞİMİZE SAHİP ÇIKIYORUZ

Ulusal Biyolojik Çeşitlilik Envanter ve İzleme Projesi kapsamında, 2018 yılı sonu itibariyle Denizli İli'nin Karasal (Orman, Bozkır, Alpin-Subalpin, Maki, Pseudomaki, Kumul, Su Kenarı, Tarım, Yerleşim vd) ve İç Su (Akarsu, Göl vd) Ekosistemleri Biyolojik Çeşitlilik Envanter ve İzleme İşi tamamlanmış olup, Proje kapsamında Damarlı bitki örneklerinin taksonomik yönden değerlendirilmesi sonucunda 125 familyaya ait 679 cins olmak üzere toplam 2012 takson tespit edilmiştir.

Denizli ilinin sınırları içerisinde Denizli Nakılı ve Testi Otu türlerinin tür eylem planları yapılmış olup 2018-2022 yılları arasını kapsayan tür eylem planı ile bu bitki türlerinin korunmasına katkı sağlanacaktır. Tür izleme çalışmaları devam etmektedir.

Ayrıca 2018 yılında Ekimia ozcan-secmenii türü için tür eylem planı,2019 yılında Tavas Kurbağası türü için tür eylem planı çalışmaları yapılmış türün yaşam alanına tel ihata yapımı tamamlanmıştır.

ANLIK
HAVA DURUMU TAKİBİ

Otomatik Meteoroloji Gözlem İstasyonu

Anlık hava durumu bilgilerinin vatandaşımıza sunulması, tahminlerin hazırlanması, tahmin tutarlılıklarının artırılması ve yapılan tahminlerin doğrulanması, başta iklim ve iklim değişikliği olmak üzere birçok araştırma faaliyetinin gerçekleştirilmesi, çeşitli sektörlerin ihtiyaç duyduğu meteorolojik ürün ve hizmetlerin hazırlanması maksadıyla kullanılmak üzere;

36 adet Otomatik Meteoroloji Gözlem İstasyonu (OMGİ) kurulmuştur.

Havaalanı Otomatik Meteoroloji Gözlem İstasyonu

Mevcut sistemlerin zamanla eskimesi sonucunda uçuculuk faaliyetleri için verilen hizmetlerin aksamaması ve daha güvenilir bir şekilde hizmet verilmesi maksadıyla Adana Şakirpaşa Havalimanı'na;

1 adet Havaalanı Otomatik Meteoroloji Gözlem İstasyonu (H-OMGİ) yenilenmiştir.

Elde Taşınabilir Otomatik Meteoroloji Gözlem İstasyonu

Bölge Müdürlüklerimiz, Havalimanları ve Meteoroloji Gözlem ve Tahmin Merkezinde mevcut sistemler arızalandığında kullanılmak üzere;

- **1 adet Elde Taşınabilir Otomatik Meteoroloji Gözlem İstasyonu (EL-OMGİ) hizmete alınmıştır.**

OTOMATİK METEOROLOJİ GÖZLEM İSTASYONU

HAVAALANI OTOMATİK METEOROLOJİ GÖZLEM İSTASYONU

ENERJİ VE TABİİ KAYNAKLAR

DENİZLİ İLİMİZDE
ENERJİ VE TABİİ KAYNAKLAR ALANINDA
2003-2020 YILLARI ARASINDA TOPLAM

3,5 MİLYAR TL
YATIRIM YAPTIK

21.002,16
ELEKTRİK DAĞITIM HATTI UZUNLUĞU (KM)

2.218,60
DOĞALGAZ DAĞITIM HATTI UZUNLUĞU (KM)

110.317,00
TON SEPİYOLİT
2003 YILI SONRASI KEŞFİ YAPILAN MADEN KAYNAĞI

62.295.993,00
TON KÖMÜR
2003 YILI SONRASI KEŞFİ YAPILAN MADEN KAYNAĞI

62.4 MİLYON
KÖMÜR YARDIMI TUTARI (TL)

214.134,89
DAĞITILAN KÖMÜR MİKTARI (TON)

2002 2020 AK İCRAATLARI

Ülkemizin artan enerji talebini karşılamak için yerli ve milli enerji çözümlerine yöneliyoruz.

Yerli ve yenilenebilir enerji kaynaklarından enerji üretimini artırıyoruz.

Yer altı ve yer üstü kaynaklarımızı ülke ekonomisine yüksek katma değer sağlayacak şekilde değerlendiriyoruz

Yeni enerji kaynakları keşiflerimiz ile enerjide merkez ülke konumuna geliyoruz.

Enerji sektörünü büyüterek ve geliştirerek geleceğin Türkiye'sini teminat altına alıyoruz.

ENERJİ ALTYAPISINI GÜÇLENDİREREK
HİZMET KALİTESİNİ ARTTIRDIK

Denizli'ye 2002 yılında elektrik üretim tesisleri yatırımı dâhil 5,4 milyon TL enerji yatırımı yapılmışken, 2003-2020 yılları arasında 3,5 milyar TL, 2020 yılında ise 94 milyon TL enerji yatırımı yapıldı. Son 18 yılda devreye giren yeni santraller ve kapasite artışları ile birlikte **2,4 milyar TL** tutarında **1.652,04 MW** Kurulu güce sahip santral kazandırıldı.

ENERJİ YATIRIMI

2002	5,4 MİLYON TL
2003 2020	3,5 MİLYAR TL

Denizli ilimizde 70,3 MW toplam kurulu güce sahip 9 santralin inşası devam etmektedir.

2002 2020 AK İCRAATLARI

Denizli'de son 18 yılda yaklaşık **3.2 milyar TL** tutarında elektrik sektörü yatırımı yapıldı. Denizli'de 2002 yılında 12.017 km olan elektrik dağıtım hattı uzunluğunu 21.002 km'ye çıkardık. Bu çalışmalarımızın ve yatırımlarımızın neticesinde Denizli ilimizde **611.249** elektrik abonesinin aldığı hizmet kalitesini artırdık.

ELEKTRİK DAĞITIM HATTI UZUNLUĞUNU

2002	12.017 KM
2020	21.002 KM

YERALTI ZENGİNLİKLERİMİZİ AÇIĞA ÇIKARARAK EKONOMİMİZE KAZANDIRIYORUZ

Enerji sektörünün tüm alanlarında yapılan yatırımlarla üretim kapasitesini artırdık. Madencilik ile petrol ve doğalgaz sektörlerinde yatırımların önünü açtık. 2003 yılı sonrası keşif yapılan maden kaynağı (Ton)

110.317,00
TON SEPİYOLİT
2003 YILI SONRASI KEŞFİ YAPILAN MADEN KAYNAĞI

62.295.993,00
TON KÖMÜR
2003 YILI SONRASI KEŞFİ YAPILAN MADEN KAYNAĞI

BÜTÜN ŞEHİRLERİMİZE DOĞAL GAZ ULAŞTIRDIK, SIRA İLÇELERİMİZDE

2006 yılında doğalgaz ile tanıştırdığımız Denizli'de Acıpayam, Çivril, Honaz, Merkezefendi, Pamukkale, Sarayköy, Serinhisar ve Tavas bölgelerine doğalgaz arzı sağladık. İlimizde şu an 264.095 doğalgaz abonesi bulunmaktadır. **Denizli'de doğalgaz dağıtım hattı uzunluğu 2.218 km'ye ulaştırıldı.**

2.218
DOĞALGAZ DAĞITIM HATTI UZUNLUĞU (KM)

264.095
DOĞALGAZ ABONESİ

2002 2020 AK İCRAATLARI

İHTİYAÇ SAHİBİ VATANDAŞLARIMIZIN ISINMA SORUNUNU ÇÖZÜYORUZ

Sosyal Devlet olmanın gereği olarak Denizli ilimizde ihtiyaç sahibi vatandaşlarımıza 2003'den 2020 yılı sonuna kadar toplam **62 milyon TL** değerinde **214.135** ton kömür yardımında bulunulmuştur

62 MİLYON
KÖMÜR YARDIMI TUTARI (TL)

214.135
DAĞITILAN KÖMÜR MİKTARI (TON)

DIŞİŞLERİ

KONSOLOSLUK HİZMETLERİNDE SAĞLADIĞIMIZ GELİŞMEYLE 81 İLİMİZDEN VATANDAŞLARIMIZA YURTDIŞINDA KALİTELİ VE HIZLI HİZMETTE YOL ALINDI

- Vatandaşlarımıza yurtdışında daha kaliteli ve hızlı hizmet verebilmek için konsolosluk işlemlerinin her aşamasında iyileştirmeler sağlanmıştır.
- Yabancı ülke makamları tarafından verilen boşanma ve evliliğin iptali kararlarının tescilinin dış temsilciliklerimizce yapılması imkânı sağlanmıştır.
- Dış misyonlarımızca düzenlenen noter evrakı ülkemizdeki noterler tarafından elektronik ortamda görüntülenmeye başlanmıştır.
- Ülkemizde düzenlenen sürücü belgelerinin yenilenmesi başvurularının dış temsilciliklerimizde alınması amacıyla pilot çalışmalar başlatılmıştır.
- Dış temsilciliklerimiz belirli dönemlerde mukim bulundukları şehir dışında vatandaşlarımızın yoğun yaşadığı merkezleri ziyaret ederek gezici konsolosluk hizmeti sunmaya başlamışlardır.
- Vatandaşlarımızın her an ulaşabilmeleri için 7 gün 24 saat ve 6 dilde hizmet veren Konsolosluk Çağrı Merkezi kurulduğu 2007 yılından beri yaklaşık 7 milyon civarında çağrıya yanıt vermiştir.

24/7

2002 2020 AK İCRAATLARI

SANAL POS İLE NAKİT TAŞIMADAN HİZMET

- Dış temsilciliklerimize başvuran vatandaşlarımızın konsolosluk harçlarının nakit olarak tahsilinde karşılaşılan zorlukları aşmak için 2019 yılında sanal pos yazılımı hizmete girmiştir.

- Sanal POS uygulaması kapsamında 2019 yılından bu yana 150.000 işlem gerçekleştirilmiş ve farklı para birimlerinden 100 milyon TL'den fazla tahsilat yapılmıştır.

MAVİ KARTIN KAPSAMININ GENİŞLETİLMESİ

- Doğumla Türk vatandaşı olup da çıkma izni almak suretiyle Türk vatandaşlığını kaybeden Mavi Kart hamili kardeşlerimiz ülkemizdeki bankacılık ve haberleşme

- Telefon
- İnternet
- Cep Telefonu abonelik işlemlerinde

Mavi Kartlarını geçerli kimlik belgesi olarak kullanmaya başlamıştır.

KONSOLOSLUK HİZMETLERİNDE İLK VE SON DURAK

- Yurtdışı temsilciliklerimizde konsolosluk işlemlerinin yürütüldüğü Konsolosluk "Konsolosluk.Net" altyapısı üzerinden

- Nüfus
- Askerlik
- Noterlik
- Adli İşlemlere

ilişkin 70'den fazla konuda konsolosluk hizmeti sunulmakta ve yıllık ortalama 1.900.000 konsolosluk işlemi gerçekleştirilmektedir.

ARTIK YURTDIŞINDA SANDIK VAR

- Gerekli mevzuat değişikliği sayesinde yurtdışında yaşayan vatandaşlarımızın da ülkemizde gerçekleştirilen seçimlerde oy kullanabilmeleri sağlanmıştır.

- Seçmen sayısı 500'ün üzerinde olan bölgelerdeki temsilciliklerimizde de sandıklar kurulmuş, sürecin bilişim altyapısı Dışişleri Bakanlığı tarafından sağlanmıştır.

- Bu çerçevede, 2014-2018 yılları arasında ülkemizde gerçekleştirilen 1 Cumhurbaşkanı seçimi, 2 Milletvekili Genel Seçimi, 1 Anayasa Değişikliği Halkoylaması ve 1 Cumhurbaşkanı ve Milletvekili Genel Seçimi için yurtdışındaki vatandaşlarımız dış temsilciliklerimizde oy kullanabilmiştir.

- 2018 yılında gerçekleştirilen Cumhurbaşkanı Seçimi ve 27. Dönem Milletvekili Genel Seçiminde yurtdışında kayıtlı seçmen vatandaşlarımızın yarısından fazlası (%50.14 – 1.526.615 kişi) yurtdışında oy kullanmıştır.

SALGINDA VATANDAŞIMIZI YALNIZ BIRAKMADIK

Salgının başlangıcından bugüne kadar **141** ülkeden **100** binden fazla vatandaşımız yurda dönüş yapmış, Konsolosluk Çağrı Merkezi tarafından, Koronavirüsle ilişkili olarak, **157.000**'in üzerinde çağrı yanıtlanmıştır.

141
ÜLKEDEN

100 BİNDEN
FAZLA
VATANDAŞIMIZIN
YURDA DÖNÜŞÜ

157 BİN
ÇAĞRI YANITLAMA

ÜLKEMİZİN TARİHİ, KÜLTÜREL VE DOĞAL MİRASININ ULUSLARARASI PLANDA **TANITILMASINA VE TURİZMİN GELİŞİMİNE KATKIDA BULUNDUK**

Ülkemizin çeşitli illerindeki tarihi ve kültürel mirasımızın uluslararası planda tanıtımı ve görünürlüğünün artırılması, böylelikle söz konusu mirasın bulunduğu iller başta olmak üzere ülkemize yönelik uluslararası turizmin teşviki, Dışişleri Bakanlığı'nın yoğun çaba gösterdiği alanlardan birini oluşturmuştur.

Bu çerçevede, uluslararası planda büyük önemi haiz UNESCO Dünya Miras Listesi ile UNESCO Dünya Mirası Geçici Listesi'ne ülkemizin tarihi, kültürel ve doğal mirasının kaydı ve UNESCO şehir ağlarına çeşitli illerimizin katılımı konusunda yerel yönetimler ve **"UNESCO Türkiye Milli Komisyonu"** ile eşgüdüm halinde yürütülen çalışmalarda önemli ilerleme kaydedilmiştir.

UNESCO DÜNYA MİRASI GEÇİCİ LİSTESİNDEKİ ALANLARIMIZ

Kültürel Miraslar:

- Bu kapsamda, 2002 yılından önce UNESCO Dünya Mirası Geçici Listesi'nde 9 unsurumuz yer almaktayken, 2002-2020 döneminde 9 kültürel varlığımızın daha listeye kaydedilmesi sağlanmış, böylece listedeki unsurlarımızın sayısı 18'e ulaşmıştır.

Bu dönemde **Denizli'den** dünya mirası geçici listesine dâhil edilen varlıklarımız:

- **2002 yılından önce UNESCO Dünya Mirası Geçici Listesi'nde 14 varlığımız yer alırken, 2002-2020 döneminde bu sayı yaklaşık 6 kat artarak 83'e yükselmiştir.**

- **Laodikeia Arkeolojik Alanı (Denizli) 2013 yılında bu listeye dahil edilmiştir.**

UNESCO Dünya Mirası geçici Listesi:

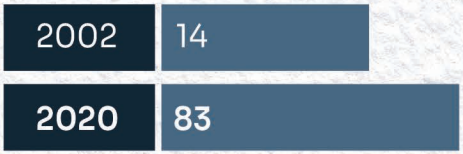

TARİHİ VE KÜLTÜREL MİRASIMIZIN DÜNYA ÇAPINDA TANITIMINI **HEDEFLEYEN ETKİNLİKLER**

Kültür ve Turizm Bakanlığı, Kalkınma Ajansları, Belediyeler ve ilgili kurum ve kuruluşlarımızla işbirliği halinde, şehirlerimizde bulunan önemli tarihi ve turistik yerler, el sanatları ve yöresel yemeklere ilişkin derlenen görsel malzeme, yabancı dilde hazırlanan notlar eşliğinde, **"sergi.mfa.gov.tr"** bağlantısı üzerinden dış temsilciliklerimizin kullanımına açılmış, böylelikle söz konusu mekânların dış tanıtımı için uygun temel hazırlanmıştır.

ŞEHİRLERİMİZ ULUSLARARASI KARDEŞLİK AĞLARINI GELİŞTİRDİ
2002-2020 KARDEŞ ŞEHİR GELİŞMELERİ

Çevre ve Şehircilik Bakanlığı (ÇŞB) verilerine göre ülkemiz ve yurtdışı belediyeleri arasında 2002'de 257 kardeş şehir ilişkisi tesis edilmişken, 2020'de bu sayı 6 kattan fazla artarak 1822'ye yükselmiştir. Bahse konu artışa, Dış Temsilciliklerimizin Belediyelerimiz ve yabancı yerel yönetimlerle kurduğu olumlu ilişkilerin önemli katkısı olmuştur.

Kardeş Şehir İlişkisi

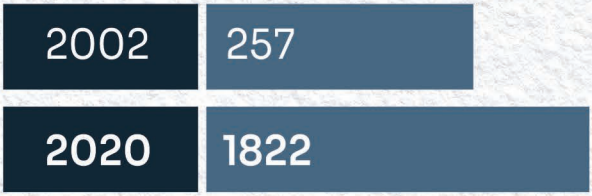

Belediyelerimizin kardeş şehir ilişkilerinden en üst seviyede verim alabilmelerini teminen Dışişleri Bakanlığımızca gereken desteğin verilmesine devam edilecektir.

AVRUPA BİRLİĞİ YATIRIMLARI
GERÇEKLEŞTİRDİĞİMİZ İCRAATLAR

Avrupa Birliği mali yardımlarını kullanarak **Denizli** ilinde 2002-2020 yılları arasında çok sayıda yatırım gerçekleştirdik; yerel yönetimlerimize ve sivil toplum kuruluşlarımıza önemli miktarda kaynak aktardık.

2002-2020 YILLARI ARASINDA

"Katılım Öncesi AB Mali Yardımları" çerçevesinde hibe desteği sağlayarak **Denizli** ilinde toplam

959 PROJEYE

72 .2 MİLYON AVRO

KAYNAK TEMİN ETTİK; ÖNEMLİ PROJELERİ HAYATA GEÇİRDİK.

2004-2020 YILLARI ARASINDA

Türkiye Ulusal Ajansı bünyesinde yürütülen Hayatboyu Öğrenme ve Gençlik Programları (Erasmus +) kapsamında gençlik, mesleki eğitim ve yetişkin eğitimi alanlarında;

449 PROJEYE

18 MİLYON AVRO

DESTEK AKTARDIK.

2002 2020 AK İCRAATLARI

Katılım Öncesi Mali Yardım Aracı kapsamında Bilim, Sanayi ve Teknoloji Bakanlığı tarafından bölgesel kalkınmanın sağlanması amacıyla yürütülen;

"DENİZLİ TEKNİK TEKSTİLE DÖNÜŞÜM PROJESİ"NE

4.6 MİLYON AVRO

BÜTÇE İLE HAYATA GEÇİRDİK.

Katılım Öncesi AB Mali Yardımları kapsamında sivil toplum kuruluşları ve yerel yönetimlere istihdam, sağlık, kültür, girişimcilik, AB ile diyalog gibi sosyal kalkınma alanındaki;

25 PROJEYE

3 MİLYON AVRO

HİBE DESTEĞİ SAĞLADIK.

Tarım ve Kırsal Kalkınmayı Destekleme Kurumu tarafından yürütülmekte olan Kırsal Kalkınma Programı (IPARD) kapsamında

472 PROJEYE

46.5 MİLYON AVRO

HİBE DESTEĞİ SAĞLADIK.

Avrupa Birliği Araştırma ve Geliştirme Programları kapsamında finanse edilen;

12 PROJEYE

176 BİN AVRO

YEREL DÜZEYDE YENİ UYGULAMALAR BAŞLATTIK

İçişleri Bakanlığı ve Avrupa Birliği Başkanlığının işbirliği içerisinde 81 Valilikte AB ve Proje Merkezleri kurulmasını sağladık. Bu kapsamda **Adana Valiliği Avrupa Birliği ve Dış İlişkiler Bürosu 2010 yılında hizmete girdi.**

Adana Valiliği, Avrupa Birliği Başkanlığı'nın 2011-2012 yıllarında uygulamış olduğu İllerimiz AB'ye Hazırlanıyor Programı kapsamında **"Avrupa Birliği Uyum Sürecine Yerel Uyum Modeli: Adana"** projesini hayata geçirdi. Proje kapsamında uygulamalı proje hazırlama eğitimi, paneller ve bilgilendirme seminerleri ile toplam 600 kişiye ulaşıldı. Uygulaması tamamlanan projeye Bakanlık ve Valilik bütçesinden destek sağladık.

2016-2018 yılları arasında **"Çukurova'da AB Çalışmalarına Yönelik Kapasitenin Güçlendirilmesi Projesi"ni** uyguladık. Adana Valiliğimiz, Yüreğir Belediyesi ve Adana Sanayi Odası işbirliği ile yaklaşık 2000 vatandaşımıza ulaşarak AB konularında kapasite oluşturduk.

İÇİŞLERİ

İÇİŞLERİ

Entegre Sınır Güvenliği

Salgınla Mücadele Yönetimi

Dijital Dönüşüm ve Entegrasyon Projeleri

Nüfus Hizmetleri

Afet Yönetimi

Sivil Toplum Güçlendirilmesi

MARKALARIMIZ

İSDEM

Salgına dair sikayet ve ihbarların degerlendirilmesi için kurulmus merkezler ve sisteme entegre yazılım

EN İYİ NARKOTİK POLİSİ ANNE

Uyusturucuyla mücadelede annelere yönelik farkındalık projesi

Hayat Kimliğimle Kolay

Türkiye Cumhuriyeti kimlik kartlarının diger kartlarla entegrasyonu projesi ve güvenli kimlik dogrulamasını sağlayan Elektronik Kimlik Dogrulama Sistemi (EKDS)

haydi HAYVAN DURUM İZLEME

Çevreye ve hayvanlara dair islenen suçların, anlık olarak kolluk kuvvetlerine ulastırılmasını saglayan uygulama

SİBERAY

Vatandasların interneti ve teknolojiyi güvenle kullanmalarını saglamaya yönelik bilgilendirici ve egitici programlar

DİJİTAL VATANDAŞ MEMNUNİYET ANKETİ

Hizmetlerimizin kalite/memnuniyet düzeyini ölçen sesli, dijital uygulama

İRAP İl afet risk azaltma planı

İllerdeki afet risklerine yönelik hedef, strateji ve eylemleri belirleyen plan

VEFA SOSYAL DESTEK

Covid-19 döneminde vatandaslarımızın temel ihtiyaçlarını karsılamaları için olusturulan gruplar

GÜVENLİ OKUL GÜVENLİ GELECEK

Okul çevrelerinin kameralarla izlenmesi

GAMER

Ülke genelinde güvenliğe ilişkin meydana gelen tüm olayların takibi

2002 2020 AK İCRAATLARI

Kimlik kartı, pasaport ve sürücü belgesinin tek bir biyometrik veriyle verilmesi

Sürücülerin, görevli bir kişi veya ışıklı trafik işareti bulunmayan ancak trafik işareti veya levhalarıyla belirlenmiş kavşak giriş ve çıkışları, yaya ve okul geçitlerine yaklaşırken yavaşlaması, yayalara geçiş hakkını vermesi

Hizmetlerde vatandaş memnuniyetini artırmak, kamu hizmetini sunanlarla vatandaş arasındaki iletişim ve güveni yükseltmek ve kronikleşmiş sorunlara çözüm üretmek amacıyla kurulan birim.

Uyuşturucuyla mücadele uygulaması

Vatandaşların güler yüzle karşılanarak güvenlikle ilgili iş ve işlemlerinde bilgilendirme ve yönlendirmenin yapılabilmesi amacıyla hayata geçirilen uygulama

Afetlere hazırlık konsunda vatandaşların bilinçlendirilmesi

Belediyelerin ortak bir veri tabanında buluşturulmasına, bilgi teknolojileri alanında ihtiyaçlarının karşılanmasına, hizmetlerin standartlaştırılmasına ve şeffaf bir yerel yönetim yapısının oluşturulmasına imkan sağlayan, devrim niteliğinde bir projedir.

Tüm acil çağrıların tek bir numara altında toplanması

Uyuşturucu kaçakçılığı ile etkin mücadele edilmesi ve koordinasyonun sağlanması amacıyla ifa edilen her türlü faaliyet.

Aile içi ve kadına yönelik şiddet olaylarının mağduru olan kişilerin, acil durumlarda cihaz konum bilgisini açarak bir tuşla 155 Polis İmdat Acil Çağrı Merkezine ulaşmalarını sağlayan ve sonrasında olay yerine en yakın ekip ve devriyenin sevk edildiği uygulama.

PERSONEL KAPASİTESİNİN YÜKSELTİLMESİ

Bakanlığımız, iç güvenlik hizmetlerini,
Emniyet Genel Müdürlüğü,
Jandarma Genel Komutanlığı,
Sahil Güvenlik Komutanlığı vasıtasıyla yürütmektedir.

2020 ARALIK AYI İTİBARIYLA;

EMNİYET PERSONELİ	JANDARMA PERSONELİ	SAHİL GÜVENLİK PERSONELİ	GÜVENLİK KORUCUSU
313.627	203.118	7.086	55.609

579.440 İÇ GÜVENLİK PERSONELİ

ÇARŞI VE MAHALLE BEKÇİSİ

HEDEF
30.000
BEKÇİ

29 BİN 214	654
Dolu Kadro	Alım Süreci Devam Eden

395 Çarşı ve Mahalle Bekçisi eğitime alınmıştır.

İÇ GÜVENLİK PERSONELİ BAŞINA DÜŞEN **NÜFUS GRAFİKLERİ**

EGM PERSONEL BAŞINA DÜŞEN NÜFUS SAYISI

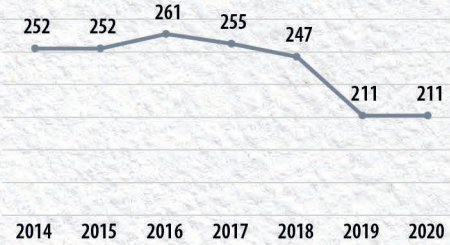

JGK PERSONEL BAŞINA DÜŞEN NÜFUS SAYISI

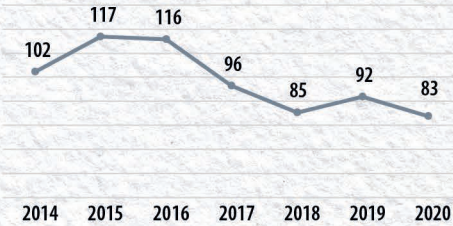

EGM VE JGK PERSONEL BAŞINA DÜŞEN NÜFUS SAYISI

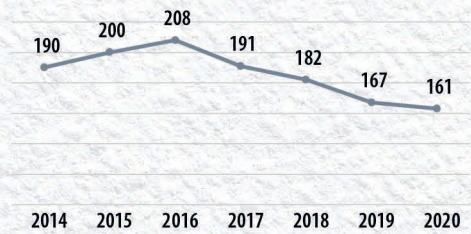

1 kolluk personeline
düşen nüfus sayısı
161'e düşmüştür.

2002 2020 AK İCRAATLARI

KENT GÜVENLİK YÖNETİM SİSTEMİ KAPASİTEMTİZİ ARTTIRIYORUZ

15 Temmuz 2016'dan bugüne

%112
ARTIŞ

KGYS NOKTA SAYISI
10 bin 954'ten
23 bin 277'ye
çıkarılmıştır.

%177
ARTIŞ

KAMERA SAYISI
26 bin 469'dan
73 bin 434'e
çıkarılmıştır.

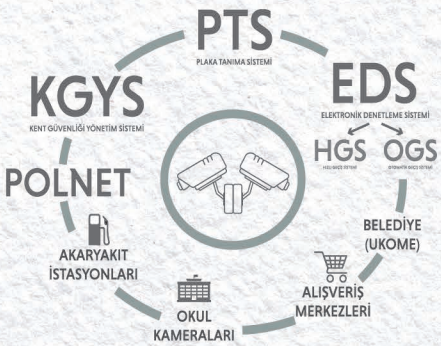

Halen **81** il ve **921** ilçede KGYS sistemi faaldir. Proje tamamlandığında; **24 bin 598** noktada **80 bin 313** kamerayla sistem faaliyete geçecektir.

2002 2020 AK İCRAATLARI

KGYS'Yİ KENT GÜVENLİĞİNİN TÜM ALANLARINA ENTEGRE EDİYORUZ.

GÜVENLİ OKUL GÜVENLİ GELECEK OKUL ÇEVRELERİNİN KAMERALARLA İZLENMESİ

Okullarımızı kameralandırıyor ve bir kısmını kgys ile entegre ediliyoruz.

Milli Eğitim Bakanlığı ile imzalanan protokol kapsamında, tespit edilen **762** öncelikli okulda kamera sistemi kurulmuş olup KGYS'ye entegre edilmiştir.

Valilikler tarafından yerel imkânlarla kamera kurulması planlanan **927** okulda çalışmalar devam etmektedir. **304**'ünün KGYS entegresi tamamlanmıştır.

Ayrıca okulların öncelik derecesine göre **5.332** okula güvenlik kamera sistemi kurulması planlanmış, bunlardan **2.749**'unun kurulum işlemi tamamlanmıştır.

AKARYAKIT İSTASYONLARININ PTS'YE ENTEGRASYONU

Çalıntı ve aranan araçların anlık olarak takibinin yapılması amacıyla;

12 bin 723 istasyonun PTS ve POLNET'e entegrasyonu sağlanmıştır.

GÜNÜBİRLİK EVLER

Kimlik Bildirme Kanunu kapsamına alınmış **8 bin 99** işletmeye bağlı **37 bin 155** günübirlik ev kayıt altına alınmış ve Kimlik Bildirim Sistemi (KBS) üzerinden anlık veri alınması sağlanmıştır.

2020'de 7 bin 381 günübirlik ev denetlenmiştir. **187 ev** hakkında idari ceza uygulanmıştır.

Denizli'de; 986 adet KGYS, **251** adet PTS ve **-** adet MPTS ile denetim yapılmaktadır.

Güvenli Okul Güvenli gelecek projesiyle **445** okul sisteme dahil edilmiştir.

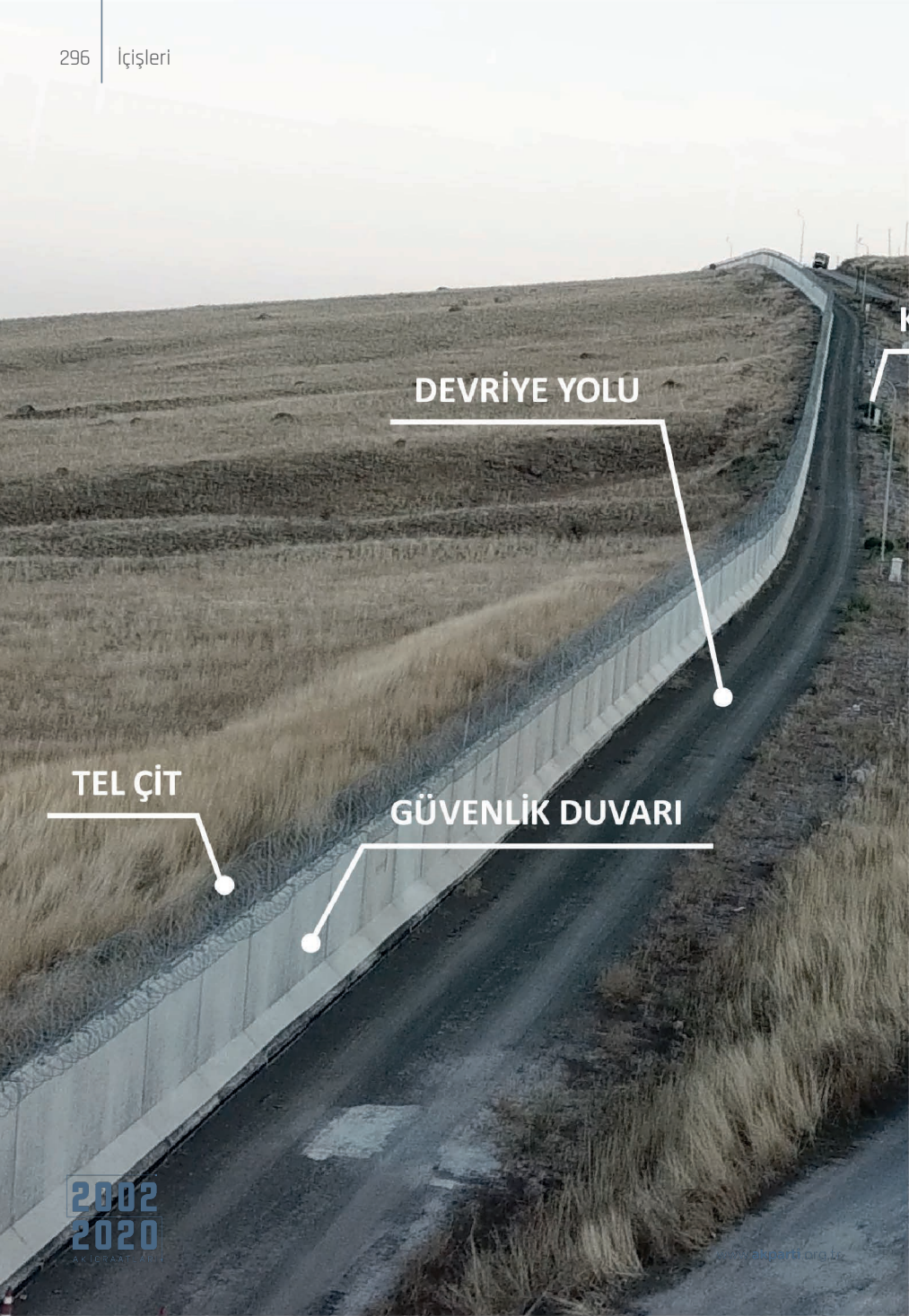

2002
2020
AKİLARAT ARŞİVİ

ELEKTRO-OPTİK
KAMERA VE AYDINLATMA SİSTEMİ
ZIRHLI GÖZETLEME ARACI

SINIR FİZİKİ GÜVENLİK SİSTEMLERİ

GÜVENLİK DUVARI ÇALIŞMALARI

İçişleri Bakanlığı olarak, terör ve kaçakçılıkla mücadelede etkinliğin artırılması, düzensiz göçmen geçişlerinin engellenmesi ve sınır güvenliğimizin sağlanması amacıyla fiziki ve teknolojik tedbirler alıyoruz, projeler ve faaliyetler yürütüyoruz.

ELEKTRO OPTİK KULE SİSTEMİ

Türkiye'nin batı ve doğu sınırlarında, sınır güvenliği ve gözetimini artırarak, terörist geçişlerin engellenmesi; yasa dışı göç, insan ticareti, sınır ötesi suçlar ve kaçakçılığın önlenmesi amacıyla elektro optik sınır gözetleme sistemleri kurulmaktadır.

SINIR AYDINLATMA SİSTEMİ

Sınır güvenliğinin sağlanması amacıyla kara sınırlarımızda aydınlatma sistemlerinin kurulumuna yönelik faaliyetler Bakanlığımızca yürütülmektedir.

GÜVENLİK YOLLARI

Terörle mücadele kapsamında güvenlik birimlerinin ihtiyacı olan yolların niteliğinin yükseltilmesi, bakım ve onarımının yapılması, trafik güvenliği artırılarak terörle daha etkin mücadele edilmesi amaçlanmıştır.

VATANDAŞLA BULUŞMA

Sayın Cumhurbaşkanımızın başlattığı, toplumun tüm kesimleriyle doğrudan temas kurarak,

illerde valilerimizin ve ilçelerde kaymakamlarımızın başkanlığında; vatandaşlarımızın istek, öneri ve şikâyetlerini değerlendirmeleri, görevlerini yerine getirirken kendilerine ve ilgili idari birimlere müracaatları beklenmeden vatandaşlar ile doğrudan temas kurmaları, toplumun tüm kesimlerine daha geniş bir şekilde ulaşmaları amacıyla toplantılar düzenli olarak yapılmaktadır.

Covid-19 tedbirleri dikkate alınarak Aralık 2020 itibarıyla Vali ve Kaymakamlar başkanlığında;

Muhtar Toplantıları,

Ekonomi Toplantıları,

Halk Toplantıları,

Eğitim Toplantıları,

Güvenlik Toplantıları

Şehit/Gazi Aile Ziyaretleri

gerçekleştirilmiştir.

DOĞRUDAN UYUŞTURUCULARA BAĞLI ÖLÜMLERİN YILLARA GÖRE DAĞILIMI

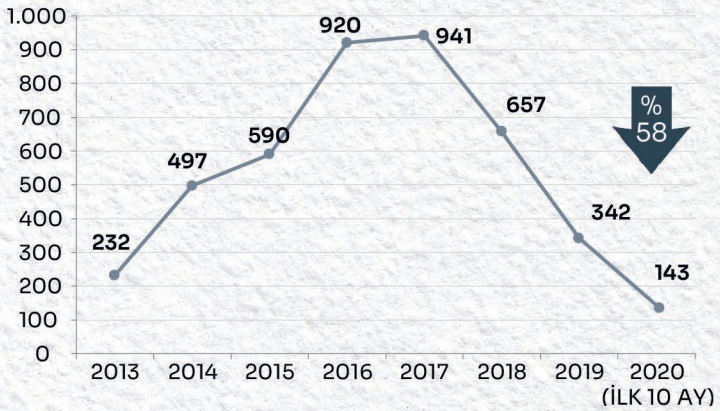

* ADLİ TIP KURUMU VERİLERİNE GÖRE

2014-2017 yılları arasında dünyada uyuşturucuya bağlı ölümler 180 binden 318 bine çıkmış, Ülkemizde ise **497**'den **941**'e çıkmış, 2019'da **342**'ye, 2020 ilk 10 ayında ise **143**'e düşmüştür.

2019 Yılına Göre

%58

ORANINDA AZALIŞ

2002 2020 AK İCRAATLARI

UYUŞTURUCU İLE MÜCADELEDE UYGULADIĞIMIZ PROJELER

- EN İYİ NARKOTİK POLİSİ
- ANNE PROJESİ NARKOTİM PROJESİ
- ALAN DENETİMİ PROJESİ
- NARKOREHBER PROJESİ
- NARKOLOG PROJESİ
- NARKO-NOKTA PROJESİ
- NARKOTIR PROJESİ
- NARKO YARIŞMA PROJESİ
- ERKEN UYARI SİSTEMİ
- UYUMA UYGULAMASI
- TÜRKİYE UYUŞTURUCU RAPORU
- METRUK BİNALARIN YIKIMI

"Uyuşturucu Satıcısını Teröristle Aynı Görüyoruz"

UYUŞTURUCU BEYNİ UYUTUR **UYUMA!** UYUŞTURUCU İLE MÜCADELE APLİKASYONU

Uygulamayı indiren kişi sayısı **189.020**

İhbar sayısı **12.140**

Geçen yılın aynı dönemine göre UYUMA uygulamasını indiren

Kişi Sayısında	İhbar Sayısında
%14	%61

ARTIŞ SAĞLANMIŞTIR

2002 2020 AK İCRAATLARI

GÜNLÜK ORTALAMA
EVDEN HIRSIZLIK OLAYLARI (İlk 11 Aylar)

GÜNLÜK ORTALAMA EVDEN HIRSIZLIK OLAY SAYISI (İLK 11 AYLAR)

	2016	2017	2018	2019	2020
ÜLKE GENELİ	235	282	203	173	158
İSTANBUL	65	80	55	40	36
ANKARA	28	31	11	5	3
İZMİR	16	21	9	7	6

2021 yıl sonu hedefimiz günlük evden hırsızlık olay sayısını 100'ün altına indirmektir.

GÜNLÜK ORTALAMA
EVDEN HIRSIZLIK OLAYLARI (İlk 11 Aylar)
2016-2017-2018-2019-2020

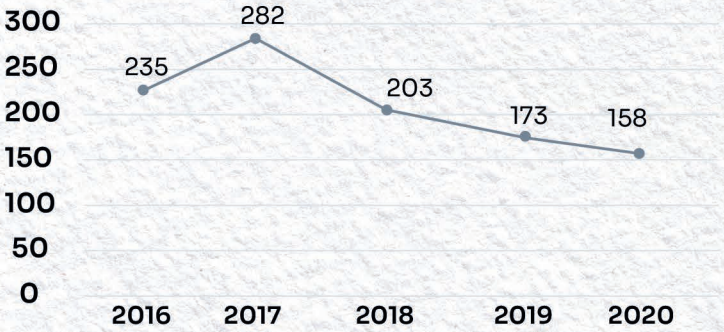

2016 yılına göre **%33** AZALIŞ SAĞLANMIŞTIR

2002 2020 AK İCRAATLARI

KADINA YÖNELİK ŞİDDET OLAYLARI

YIL	KADIN CİNAYETİ SAYISI
2014	**306**
2015	**360**
2016	**304**
2017	**353**
2018	**279**
2019	**336**
2019 (8 Aralık)	**319**
2020 (8 Aralık)	**249**

YIL	AİLE İÇİ VE KADINA KARŞI ŞİDDET OLAY SAYISI
2014	**146.756**
2015	**149.213**
2016	**162.110**
2017	**180.307**
2018	**219.801**
2019	**186.391**
2019 (8 Aralık)	**168.405**
2020 (8 Aralık)	**227.515**

8 Aralık 2020 tarihi itibarıyla 2019 yılı aynı dönemine göre hayatını kaybeden kadın sayısında

%22

AZALIŞ SAĞLANMIŞTIR

Uygulamayı indiren kişi sayısı

1.398.000

İhbar Sayısı (8 Aralık 2020)

78.893

Kadınların daha etkin biçimde korunmasına yönelik tedbirler Bakanlığımızca büyük bir hassasiyetle yerine getirilmektedir.

Akıllı telefon kullanıcısı kadınların, sanal mağazalardan indirebileceği **"Kadın Acil Destek Uygulaması (KADES)"** ile aile içi ve kadına yönelik şiddet olaylarının mağduru oldukları acil durumlarda cihaz konum bilgisini açarak bir tuşla **155 Polis İmdat Acil Çağrı Merkezine** ulaşmalarını sağlayan ve sonrasında olay yerine en yakın ekip ve devriyenin sevk edildiği uygulama 24/03/2018 tarihinde hizmete girmiştir.

HAYVAN DURUM İZLEME (HAYDİ) UYGULAMASI

Uygulamayı indiren kişi sayısı

71.700

İhbar Sayısı

8.182

Çevre, doğa ve hayvanlara karşı işlenen suçların önüne geçmek amacıyla oluşturulan **HAYDİ** mobil ihbar aplikasyonu **28 Temmuz 2020** tarihi itibarıyla hizmete girmiştir.

EGM Asayiş Daire Başkanlığı bünyesinde 81 ilimizde Çevre, Doğa ve Hayvanları Koruma Şube Müdürlüğü; tüm ilçelerimizde ise Çevre, Doğa ve Hayvanları Koruma Büro Amirlikleri kurulmuştur.

HAYDİ mobil ihbar aplikasyonunu 4 Aralık 2020 tarihi itibarıyla **71.700 kişi indirmiş, 8.182 kişi uygulama vasıtasıyla ihbarda bulunmuştur.**

Gelen ihbarlar neticesinde; 5199 sayılı Hayvanları Koruma Kanunu ve 5326 sayılı Kabahatler Kanunu kapsamında 01.08.2020 – 04.12.2020 tarihleri arasında toplam **323 kişiye, 333 kabahatten 1 milyon 125 bin 457 TL** cezai işlem uygulanmış ve 5237 sayılı Türk Ceza Kanunu çerçevesinde **359 olaya** müdahale edilmiş, **896 kişiye** adli işlem yapılmıştır.

GÜVEN MASASI

Proje kapsamında 4 Aralık 2020 itibari ile **1.286 Polis Merkez Amirliği ve 150 Jandarma Karakol Komutanlığında "Güven Masası"** kurulmuştur.

Vatandaşların güler yüzle karşılanarak güvenlikle ilgili iş ve işlemlerinde bilgilendirme ve yönlendirmenin yapılabilmesi amacıyla hayata geçirilen **"Güven Masası"** projesi ile bugüne kadar toplam **2.713.642** vatandaşımızın talep ve beklentilerine cevap verilmiştir.

Denizli ilinde; Güven Masası uygulamasına başlandığı 2019 yılından bugüne polis karakollarına **27.221** adet, jandarma karakollarına **63** adet başvuru yapılmıştır.

TOPLUM DESTEKLİ GÜVENLİK PROJESİ

Güvenlik hizmetlerine toplumun katılımını ve desteğini sağlamak, suçla mücadeleyi etkinleştirmek amacıyla başlattığımız "Toplum Destekli Güvenlik Projesi"ni 2009 yılından beri 81 ilimizde başarıyla uyguluyoruz.

2020 yılı içerisinde;

(Covid-19 tedbirleri dikkate alınarak)

Huzur Toplantıları, Okul Aile Birliği Toplantıları, Kurumlara Yönelik Toplantılarda **1 milyon 306 bin 409** (EGM: 390 bin 564, JGK: 915 bin 845) kişiye ulaştık.

90 bin 323 (EGM: 59 bin 906, JGK: 30 bin 417) kişinin katıldığı
5 bin 817 (EGM: 925, JGK: 4.892) Sosyal Etkinlik ve Spor Müsabakası organize ettik.

2 milyon 352 bin 752 (EGM: 1 milyon 551 bin 438, JGK: 801 bin 314) broşür/dergi/afiş dağıttık.

Suç mağdurlarına **24 bin 833** (EGM: 4 bin 13, JGK: 20 bin 820) destek ziyareti gerçekleştirdik.

TRAFİK GÜVENLİĞİNİ SAĞLAMA KONUSUNDA KARARLIYIZ

Ülke genelinde; 2011'den bu yana araç sayısı **%43,49** sürücü sayısı **%34**, nüfus **%13,3** artmasına rağmen, alınan tedbirler ve yapılan yoğun denetimler neticesinde ölümlü kazalarda **%32,2** ve can kaybında **%34,2** oranında azalma sağlanmıştır.

Polis Sorumluluk Bölgesinde;

Denetimlerde sürücüler durdurulmak suretiyle yüz yüze iletişimin artırılmasına yönelik çalışmalara devam edilmektedir.

Kazaların yoğun olarak meydana geldiği gün ve saatlerde ekip ve personel sayısı iki kat artırılarak ekip görünürlüğü sağlanmıştır.

420 adet maket trafik aracı yerleştirilerek bu bölgelerdeki ölümlü trafik kazaları **%17,52** can kayıpları ise **%26,44** oranında azaltılmıştır. Maket araç uygulamasının etkisini artırmak amacıyla **280 adet maket trafik polisi** güzergâhlara yerleştirilmiştir.

Jandarma Sorumluluk Bölgesinde;

Denetimlerde sürücüler durdurulmak suretiyle yüz yüze iletişimin artırılması sağlanmıştır.

Kazaların yoğun olarak meydana geldiği gün ve saatlerde ekip ve personel sayısı iki kat artırılarak ekip görünürlüğü sağlanmıştır.

346 adet maket trafik aracı, 146 adet maket trafik personeli sahalara yerleştirilerek trafik kazaları **%20** oranında azaltılmıştır.

TRAFİK EĞİTİMLERİ

- Trafik güvenliğinin kurumsallaşmasına katkı sağlamak amacıyla polis akademimiz bünyesinde Türkiye'de bir ilk olan **Trafik Enstitüsü** kurularak faaliyetlerine başladı.
- Denetimlerde sürücüler durdurulmak suretiyle yüz yüze iletişimin artırılmasına yönelik çalışmalara devam ediliyor.
- **"Yaşam İçin Kısa Bir Mola"** sloganıyla şu ana kadar **59** ilde Yaşam Tüneli Projesi hayata geçirilmiş, yaşam tünellerinde şimdiye kadar **486 bin 83** sürücü ve yolcu bilgilendirilmiştir.
- **"Yaşam Tüneli Projesi"** Jandarma trafik sorumluluk bölgesinde 10 ilde, Eylül 2019 tarihinden itibaren hayata geçirilmiştir.
- Son beş yılda kusurlu olarak en fazla trafik kazasına karışan **9.651** araç sürücüsüne **"Güvenli Sürüş Kuralları Eğitimi"** verilmiştir.
- Trafik Dedektifleri Çocuk Eğitim Projesi ile şimdiye kadar polis sorumluluk bölgesinde **7.139.031**, jandarma sorumluluk bölgesinde **697.942** olmak üzere toplamda **7.836.973** öğrencimize eğitim verilmiştir.

Önce Yaya Yol Uygulama Kılavuzu 81 il valiliğine gönderilmiş olup, uygulamanın hayata geçirilmesi için gerekli planlama ve çalışmalar konusunda gerekli planlama ve çalışmalar takip edilmektedir.

Aralık 2020 tarihi itibarıyla;

- **40.356** yaya geçidinden **18.054** yaya geçidine **(%44,74)**
- **21.100** okul geçidinden **11.394** okul geçidine **(%54)**
- Önce Yaya Görseli Uygulaması yapılmıştır.
- Kampanya kapsamında **1 milyon 702 bin 931** yaya ve sürücüye eğitim verilmiştir.
- Trafikte yaya önceliği düzenlemesiyle birlikte trafik kazalarına bağlı yaya ölümlerindeki düşüş devam etmektedir. Düzenlemenin yürürlüğe girdiği 26 Ekim 2018 tarihinden sonra, kaza yerinde yaya ölümleri **382 kişi**, kaza yeri sonrasında yaya ölümleri **864 kişi** azalmıştır.

İçiş

önce
ıya

www.akparti.org.tr

2002
2020

ÇOCUK TRAFİK EĞİTİM PARKLARI

Bakanlığımızca trafik güvenliğinin sağlanmasına yönelik yürütülen çalışmalar kapsamında; trafik güvenliği konusunda daha bilinçli bireyler yetiştirmek, trafik kazaları neticesinde meydana gelen can kayıplarını en aza indirmek ve geleceğimizin teminatı olan çocuklarımıza özellikle temel bilgi ve becerilerin kazandırılmasını sağlamak amacıyla Çocuk Trafik Eğitim Parklarında Milli Eğitim Bakanlığı ile işbirliği içerisinde teorik ve uygulamalı projeli eğitim faaliyetlerine devam edilmektedir.

Bu kapsamda 2019 ve 2020 yılları içerisinde Çocuk Trafik Eğitim Parkları:

- **6 ilimizde** tamamlanmış ve açılışı yapılmıştır.
- **25 ilimizde** yenileme çalışmaları yapılmıştır.
- **24 ilde** ise yerel yönetimler ve sponsorlar marifetiyle çalışmalar devam etmektedir.

134 adet aktif çocuk trafik eğitim parkı mevcuttur.

127 adet Çocuk Trafik Eğitim Parkının yapılması hedeflenmektedir.

COVİD-19 KAPSAMINDA YURT İÇİNDE ALINAN TEDBİRLER

Bakanlığımızca, 81 İl Valiliğine ve ilgili kurum ve kuruluşlara **Covid-19** kapsamında bugüne kadar toplam **196 adet genelge/talimat/yazı** gönderilmiştir. İlk olarak 81 İl Valiliğine 31 Ocak 2020 tarihinde sivil hava meydanları, limanlar ve sınır kapılarında virüse karşı sağlık tedbirlerinin alınması konusunda talimat verilmiştir.

27.056.974

adet denetim yapılmıştır

2002 2020
AK PARTİ'NİN ÇALIŞMALARI
www.akparti.org.tr

İllerde valiler, ilçelerde kaymakamlar tarafından 65 yaş ve üzeri ile kronik rahatsızlığı bulunan vatandaşlarımızın başta sağlık olmak üzere tüm temel ihtiyaçlarının karşılanması için gerekli tedbirler alınmıştır. İkametlerinden ayrılmalarına kısıtlama getirilen vatandaşlarımız 155, 156, 112 kısa numaraları üzerinden bildirebilmektedirler. Bu çağrıların cevaplandırılması ve gerekli hizmetlerin sunulması için ihtiyaç duyulacak sayıda kamu görevlisi, ekip ve araç görevlendirilmiştir.

Ayrıca PTT aracılığıyla maaş alan 65 yaş ve üzeri ile kronik rahatsızlığı bulunan vatandaşlarımızın başta emeklilik maaşları olmak üzere diğer ödemeleri Vefa Sosyal Destek Grupları kanalı ile evlerine kadar teslim edilmiş, yine Cumhurbaşkanlığınca hazırlanan hediye paketleri (maske-kolonya) de **Vefa Sosyal Destek Grupları** aracılığıyla dağıtılmıştır. Bugüne dek 19 milyonu aşkın kişi/haneye yönelik hizmet karşılanmıştır.

İçişleri Bakanlığı Bilgi İşlem Dairesi Başkanlığı'nca pandemi sürecindeki olağanüstü durumları yönetebilmek amacı ile 112 Vefa İletişim Uygulaması hayata geçirilmiştir. Kamu görevlilerimizin 112 Vefa İletişim Uygulaması üzerinden **"Seyahat İzin Belgesi"** taleplerini görüntüleme ve onay verebilme fonksiyonu, 112 Vefa İletişim Uygulaması'na hızlıca entegre edilmiş ve genelge tarihinde kullanıma hazır olarak ve eğitim dokümanları ile birlikte kullanıma sunulmuştur. Bu tarihten itibaren;

2.643.324 adedi araçla, **234.381** adedi hava yoluyla, **673.172** adedi otobüsle, **16.069** trenle ve **10.131** adedi diğer ulaşım yolları ile olmak üzere toplam **3.577.077** adet talep yapılmıştır.

VEFA SOSYAL DESTEK GRUPLARI

Covid-19 salgını yayımını engellemek amacıyla alınan bir takım tedbirler kapsamında;

İhtiyaç olması halinde özellikle tek başına yaşayan ve ihtiyaçlarını karşılayacak yakını bulunmayan 65 yaş ve üstü ile kronik rahatsızlığı olan vatandaşlarımızın mağdur olmamaları, temel ihtiyaçlarını karşılamaları için Vali/Kaymakamların başkanlığında **Vefa Sosyal Destek Grupları** oluşturulmuştur. Anılan gruplar; il/ilçe emniyet müdürü, il/ilçe jandarma komutanı, Vali/Kaymakamlar tarafından belirlenecek diğer kamu kurum ve kuruluşlarının temsilcileri, yerel yönetimler, AFAD, Kızılay ve ihtiyaç duyulan sivil toplum kuruluşları temsilcilerinden oluşturulmuştur.

VEFA SOSYAL DESTEK HİZMETLERİ KAPSAMINDA 22 MART'TAN İTİBAREN VATANDAŞLARIMIZIN TALEPLERİNE YÖNELİK HİZMETLER

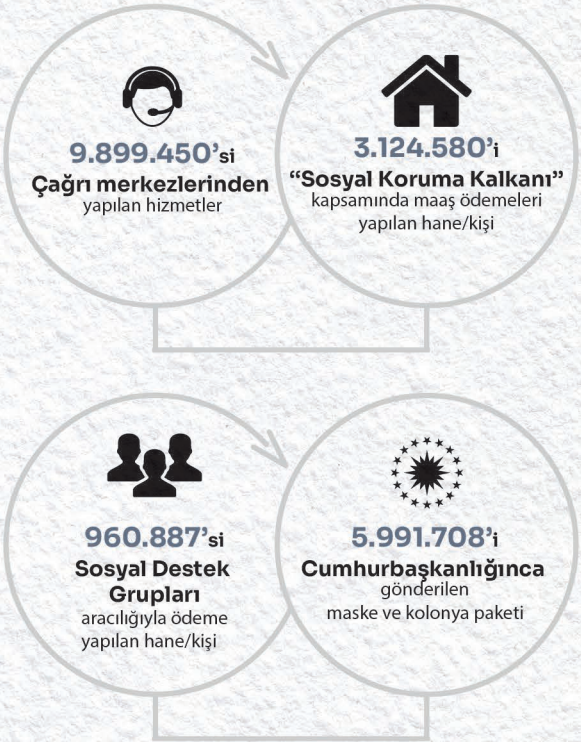

TOPLAM

19.976.625

HİZMET YERİNE GETİRİLDİ.

İL SALGIN DENETİM MERKEZİ (İSDEM) UYGULAMASI

Covid-19 salgınının toplum sağlığı ve kamu düzeni açısından oluşturduğu riski yönetme, sosyal izolasyonu temin, fiziki mesafeyi koruma, yayılım hızını kontrol altında tutma ve salgın ile mücadele kapsamında, valilikler bünyesinde, salgın denetim faaliyetlerinin tek elden yönetiminin sağlanması amacıyla İl/İlçe Salgın Denetim Merkezleri oluşturulmuştur.

Valilikler bünyesinde oluşturulan İl/ İlçe Salgın Denetim Merkezleri'nin her türlü ihlal, şikayet ve ihbarları değerlendirebilmesi, bu şikayet ve ihbarları denetlemesi ve gerekli görülen cezai işlemleri uygulayabilmesi amacıyla **112 Acil Çağrı Merkezleri** teknik altyapısı kullanılarak İl/İlçe Salgın Denetim Merkezi **(İSDEM)** Uygulaması hazırlanmıştır.

SAYILARLA İSDEM UYGULAMASI

04.12.2020 itibarıyla İSDEM Uygulaması'na ait bazı sayısal veriler:

Aktif Kullanıcı Sayısı

186.222

Toplam Denetim Sayısı

27.056.974

Toplam İhbar Sayısı

314.360

Re'sen Denetim Sayısı

26.744.856

Aktif Denetim Ekibi Sayısı

39.648

İhbar Üzerine Denetim Sayısı

312.118

İhbar Üzerine Denetim Oranı

%99,29

HÜKÜMET KONAKLARI

Vatandaş odaklı hizmet anlayışı çerçevesinde, kamu hizmetlerinin en iyi şekilde sunulmasını sağlayan ve bulundukları yörenin **tarihi ve kültürel dokusuna** uygun, **yerel mimariyi** ön plana çıkaran tarzda hükümet konaklarının yapılması noktasında yoğun bir gayret içindeyiz.

Bakanlığımızca hükümet konaklarının yapımına başlanılan 2009 yılından 2020 yılı Kasım ayına kadar **18'i İl Hükümet Konağı** olmak üzere toplam

225 Hükümet Konağı

tamamlanarak hizmete açılmıştır.

5 Hükümet Konağının 2020 yılı sonuna kadar hizmete sunulması planlanmaktadır.

Denizli ilinde Merkez, Serinhisar, Merkezefendi Hükümet Konaklarının yapımı tamamlanmıştır. Yapımı devam eden Hükümet Konağı bulunmamaktadır.

2002 2020 AK İCRAATLARI

BAKANLIĞIMIZCA GELİŞTİRİLEN YENİ NESİL 112 ACİL ÇAĞRI YAZILIMI

53 ilde devreye alınmış olup yaygınlaştırma çalışmaları devam etmektedir.

Bu yazılımla ülkemizde farklı acil yardım çağrıları için kullanılan 7 kuruma ait acil çağrı numaraları **(İtfaiye: 110, Jandarma: 156, Emniyet: 155, Sağlık: 112, Orman: 177, Sahil Güvenlik: 158, AFAD: 122)** tek numara (112) altında toplanacaktır.

30.06.2021 tarihi itibarıyla tüm illerimizde acil çağrılar tek numarayla cevaplanacaktır.

Denizli ilinde 112 AÇM faaliyete geçmiştir. Faaliyete geçtiği günden bugüne **8.377.016** adet acil çağrı cevaplanmıştır.

112 ACİL ÇAĞRI

155	156	122	177	158	110	112
Polis İmdat	Jandarma İmdat	Alo AFAD	Orman Yangın	Sahil Güvenlik	Yangın İhbar	Sıhhi İmdat

AÇIK KAPI PROJESİ

AMACIMIZ

Hizmetlerde vatandaş memnuniyetini arttırmak,

Toplumda kamu hizmetlerini sunanlarla vatandaş arasındaki karşılıklı iletişim ve güveni yükseltmek,

Vatandaş talep ve beklentilerinin toplanmasını ve oluşturulacak politikalar esas olmak üzere anlamlandırılmasını sağlamak,

Kronikleşmiş sorunlara çözümler üretmektir.

2019 yılı içerisinde 113 ilçe kaymakamlığında Açık Kapı büroları faaliyete geçirilmiştir.

2 Kasım 2020'de açılan 60 yeni kaymakamlık Açık Kapı Bürosuyla birlikte 81 il valiliği 221 ilçe kaymakamlığında olmak üzere toplam 302 Açık Kapı bürosu faaliyetine devam etmektedir.

2002 2020 AK İCRAATLARI

AÇIK KAPI

"milletin kapısı"

31 Aralık 2020
tarihi itibarıyla
302 açık kapı büromuzla
toplam

4.950.616

adet
başvuru yapılmış olup,
bunların

4.925.853

sonuçlandırılmıştır.

Denizli ilinde Açık Kapıya gelen **35.192** başvurunu **35.090** tanesi sonuçlandırılmıştır.

MUHTAR BİLGİ SİSTEMİ PROJESİ

Bu proje kapsamında muhtarlarımızın talep, görüş, öneri ve şikâyetleri hem web tabanlı hem de mobil uygulamalar aracılığıyla elektronik ortamda iletebilmeleri sağlanmaktadır.

Muhtar Bilgi Sistemi,

50.292

muhtar olmak üzere **toplam**

50.292

kullanıcıya sahiptir.

Toplam Başvuru Sayısı

111.708

Muhtarlarımızın sisteme kayıt ettikleri her talebin aşaması aynı zamanda muhtarlarımızın cep telefonlarına SMS olarak iletilmektedir.

Denizli ilinde Muhtar Bilgi Sistemine **1.566** adet başvuru gelmiş **1.234** adedi cevaplanmıştır.

6.829.613,25 TL

Türkiye Geneli tasarruf elde edilmiştir.

DİJİTAL MEMNUNİYET ANKET SİSTEMİ

İçişleri Bakanlığı merkez birimleri, bağlı kuruluşları, valilikler ve bağlı kuruluşların taşra teşkilatlarından hizmet almış vatandaşların aldıkları hizmetin kalite/memnuniyet düzeyinin ölçülebilmesi için Dijital Memnuniyet Anketi Uygulaması geliştirilmiştir.

Denizli ilinde hizmetlerden memnuniyet **%85,37** politikalardan memnuniyet **%77,76** olarak ölçülmüştür.

31 Aralık 2020 tarihi itibarıyla

Hizmetler Anketinden Ölçülen Memnuniyet

% 80,47

Politikalar Anketinden Ölçülen Memnuniyet

% 75,72

2002 2020 AK İCRAATLARI

YENİ NÜFUS MÜDÜRLÜĞÜ KONSEPTİ

2020 yılı içinde 81 ildeki Nüfus ve Vatandaşlık Müdürlüklerimiz NVİDES (Nüfus ve Vatandaşlık İşleri Değerlendirme Sistemi) kapsamında ziyaret edilmiş, hizmet sunumunda vatandaş memnuniyetinin ve hizmet kalitesinin arttırılmasına yönelik değerlendirmeler yapılmıştır.

Bu kapsamda, hizmet alanlarımızın modern ve yenilikçi bir anlayışla bir üst noktaya taşınması amacıyla konsept ilçe nüfus müdürlükleri uygulamasına hız verilmiştir.

TAMAMLANAN

17 İL

121 İLÇE

DEVAMEDEN

11 İL

57 İLÇE

TOPLAM 206 KONSEPT NÜFUS MÜDÜRLÜĞÜ

3'Ü BİR YERDE

PASAPORT – SÜRÜCÜ BELGESİ KİMLİK KARTI PROJESİ

2 NİSAN 2018

tarihi itibari ile kimlik kartı, sürücü belgesi ve pasaport tek bir noktadan, nüfus müdürlüklerinden verilmektedir.

Başvuru esnasında vatandaştan alınan veriler

parmak izi

fotoğraf

imza

Türkiye genelinde tüm il ve ilçe nüfus müdürlüklerinde 3'ü Bir Yerde başvuruları alınmakta olup müracaattan itibaren **büyükşehirlerde 1+1 günde, diğer illerde 1+3 günde teslimat yapılmaktadır.**

2002 2020 AK İCRAATLARI

SÜRÜCÜ BELGELERİ

02.04.2018 tarihinden itibaren toplam **11.039.344 adet** sürücü belgesi düzenlenmiştir.

PASAPORT

02.04.2018 tarihinden itibaren toplam **4381.742 adet** pasaport düzenlenmiştir.

Denizli ilinde **43.259** adet pasaport, **149.328** adet sürücü belgesi verilmiştir.

TÜRKİYE CUMHURİYETİ KİMLİK KARTI

Denizli ilinde **738.453** adet TC Kimlik Kartı verilmiştir.

14.03.2016 tarihinden itibaren tüm Türkiye genelinde **60.692.483** adet **kimlik kartı** düzenlenmiştir.

Türkiye nüfusunun **%74.49**'unun kimlik kartı değiştirilmiştir.

Türkiye Cumhuriyeti kimlik kartına sürücü belgesi bilgilerinin aktarılması işlemine 21.09.2020 tarihinde başlanmıştır.

4 Aralık 2020 itibari ile
kimlik kartına sürücü belgesi yükleme sayısı

657.216

RANDEVU SİSTEMİ

Randevu Web Sitesi
Alo 199
NVİ Mobil Uygulaması
e-Devlet

Yeni Randevu Sistemiyle;

- İşlem süresi **8 dakikaya,**
- Randevu verme süresi **1 güne** düşürülmüştür.

Türkiye genelinde Nüfus ve Vatandaşlık İşleri Genel Müdürlüğü'nün işlem hacmi 2017 yılı sonrasında artış göstererek yıllık yaklaşık **50 milyona** yükselmiştir.

17 Kasım 2018'de devreye giren **yeni randevu sistemine** 2020 yılında eklenen nüfus işlemleri ile birlikte randevu işlem kapasitesi **306.000**'e çıkartılmıştır.

T.C. Kimlik Kartı, Pasaport ve Sürücü Belgesi başvuruları ve adres işlemlerinin yanı sıra **yeni doğum, TCKK'ya sürücü belgesi ekleme ve diğer nüfus işlemleri de randevu sistemine eklenmiştir.**

Denizli ilinde **328.480** adet vatandaş randevu alarak işlemini gerçekleştirmiştir.

AFET MÜDAHALE FAALİYETLERİ

TOPLAM müdahale edilen olay sayısı:

20.700

Denizli ilinde 2009 yılından günümüze **471** adet afet ve acl durum olayına (heyelan, su tasması, boğulma, mahsur, trafik kazası, kayıp vb.) hızlı ve etkili bir şekilde müdahale edilmiştir. Bu olaylarda **748** vatandaşımız sağ ve yaralı olarak kurtarılmıştır.

Evini Yapana destek kapsamında **Denizli** ilinde vatandaşlara **70.755.851 TL** ödenmiştir.

AFAD GÖNÜLLÜLÜK SİSTEMİ

Afet yönetiminin herhangi bir evresinde gönüllü olarak rol almak isteyen kişilerin sürece dâhil edilmesi; eğitimlerle kapasitelerinin desteklenmesi ve performanslarının takip edilmesi amacıyla AFAD Gönüllülük Sistemi faaliyetleri yürütülmektedir.

Başvuru Yapan Gönüllü

234.650

Denizli ilinde **2.193** adet AFAD gönüllüsü bulunmaktadır.

Eğitimini Tamamlayan	Eğitime Devam Eden	Eğitime Başlamayan
38.893	103.958	91.799

AFETE HAZIR TÜRKİYE
BİLİNÇLENDİRME VE EĞİTİM PROJESİ

2020

1.410.463

kişiye Afet Farkındalık Eğitimi verildi.

Denizli ilinde **214.750** kişi afet eğitimi almıştır.

PAYDAŞLAR

Cumhurbaşkanlığı
Milli Eğitim Bakanlığı
Gençlik ve Spor Bakanlığı
Ceza ve Tevkifevleri GM
Emniyet Genel Müdürlüğü
Jandarma Genel Komutanlığı
Deniz Kuvvetleri Komutanlığı
Ticaret Bakanlığı
İller İdaresi Genel Müdürlüğü

2021

Hedef

83 milyon

vatandaşımız

PAYDAŞLAR (YENİ)

Sanayi ve Teknoloji Bakanlığı
Diyanet İşleri Başkanlığı
Türkiye Belediyeler Birliği
Türkiye Noterler Birliği
Türkiye Muhtarlar Konfederasyonu
Türkiye Odalar ve Borsalar Birliği

Türkiye'de 4 Aralık 2020 tarihi itibari ile AYDES'e giriş yapılmış 18.971 adet toplanma alanı vardır. e-Devlet ve AFAD sitesi üzerinden sorgulama yapılabilmektedir.

Denizli ilinde **150** adet AFAD toplanma alanı bulunmaktadır.

GÜÇLÜ SİVİL TOPLUM GÜÇLÜ TÜRKİYE YOLUNDA BÜYÜK BİR ADIM

SİVİL TOPLUM STRATEJİ BELGESİ VE EYLEM PLANI

Hazırlık çalışmaları devam eden, 2021-2025 dönemini kapsayan **"Sivil Toplum Strateji Belgesi ve Eylem Planı"** ile sivil topluma yönelik stratejik adımlar belirlenecektir. **Bu belge ile;**

- Sivil topluma yönelik mevzuatın geliştirilmesi,
- Sivil toplumda şeffaflığın arttırılması,
- Sivil toplum kuruluşlarının kurumsal kapasitelerinin güçlendirilmesi,
- Sivil toplum kuruluşlarının görünürlüklerinin tesis edilmesi,
- Kamu sivil toplum ilişkisinin daha etkin hale getirilmesi,
- Sivil toplum kuruluşlarının karar alma mekanizmalarına katılımının teşvik edilmesi,
- Gönüllülüğün toplumun tüm kesimlerinde yaygınlaştırılması,
- Sosyal girişimcilik anlayışının geliştirilmesi,
- Toplumdaki hayırseverlik ve bağışçılık duygusunun geliştirilmesi amaçlanmaktadır.

Sivil topluma yönelik geniş içerikli bir Sivil Toplum Strateji Belgesi ve Eylem Planı taslağı hazırlığı için başta sivil toplum kuruluşları ve üniversiteler olmak üzere paydaşlarla ortak faaliyetler yürütülmektedir. Bu amaçla sivil toplum ihtiyaç analizi çalışmaları tamamlanmış olup plan hazırlıkları paydaş üniversiteler, üniversitelerin Sivil Toplum Araştırma Merkezleri ve STK'larla birlikte yürütülmektedir.

5 Aralık 2020 tarihi itibarıyla ülkemizde **toplam aktif dernek sayısı**

121.601'dir.

Ülkemizde **kamu yararına çalışan dernek sayısı**

358'dir.

5 Aralık 2020 tarihi itibarıyla ülkemizde faaliyette bulunan **yabancı STK sayısı**

143'tür.

Ülkemizde **izne tabi kelime kullanan dernek sayısı**

453'tür.

2004 Yılından Bugüne Faal Dernek Sayısı **%74** Oranında Artmıştır.

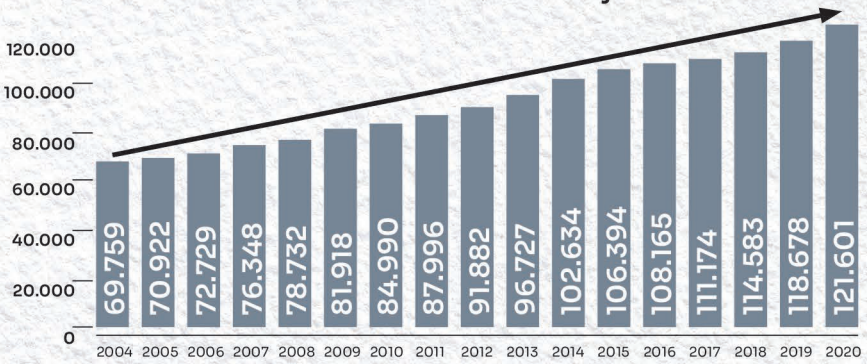

Denizli ilinde **1.569 adet** faal dernek bulunmaktadır..

DERNEKLERİN DENETİMİNİ ÖNEMSİYORUZ

Denizli ilinde derneklere 2019 yılında **183** adet, 2020 yılında **237** adet denetleme yapılmıştır.

Dernekler Mali Destek Programının başladığı yıldan bugüne kadar **Denizli** ilinde **24** adet projeye **1.355.959 TL** mali destek sağlanmıştır.

DİYANET

Birlik ve Kardeşlik Mekânı Camilerimiz

‘ŞEHRİN RUHU, SOKAĞIN KALBİ, MİLLETİN HUZURU CAMİLER’

Huzur yuvası, edep ve terbiye ocağı, ilim ve irfan dergâhı, kubbeleri altında gönülleri bir araya getiren ve İslam dininin şiarı olan camilerimiz birlik ve beraberliğimizin vücut bulduğu mekânlarımızdır.

İlimizde 2002 yılında 1.141 olan cami sayısı, 2020 yılı itibarıyla 1.187’ye ulaşmıştır.

3.074
AİLE KONUSUNDA YAPILAN SEMİNER & KONFERANS

1
AİLE VE DİNİ REHBERLİK BÜROSU

2002 2020 AK İCRAATLARI

–
DİYANET GENÇLİK MERKEZİ

24.886
GENÇLİĞE DEĞER PROJESİ KAPSAMINDA ULAŞILAN GENÇ

7
BAĞIMLILIKLA MÜCADELE SEMİNER & KONFERANS

4
HAFIZLIK PROJE OKULU

43
HAFIZLIK BELGESİ ALAN ERKEK ÖĞRENCİ

51
HAFIZLIK BELGESİ ALAN KIZ ÖĞRENCİ

205
KUR'AN KURSU

34.949
YAZ KUR'AN KURSU ÖĞRENCİ

69
4-6 YAŞ KUR'AN KURSU

871 BİN
ÜCRETSİZ DAĞITILAN ESER

1.209
ERKEK DİN GÖREVLİSİ

259
KADIN DİN GÖREVLİSİ

36
ENGELLİLERE YÖNELİK FAALİYETLER

2.218
DİN İSTİSMARIYLA MÜCADELE KAPSAMINDA ULAŞILAN VATANDAŞ

RAMAZAN AYI **FAALİYETLERİMİZ**

Ramazan ayı her yıl, bizlere, yeni bir can ve heyecan katmak, bizi kendimizle buluşturmak, değerlerimizi yeniden hatırlatmak, ibadet bilincimizi tazelemek, nefsimizi arındırmak, kardeşliğimizi onarmak için gelmektedir.

Başkanlığımız her yıl Ramazan ayında, bireysel ve toplumsal hayatımıza ışık tutan önemli bir temayı kamuoyunun gündemine taşımaktadır. Belirlenen temanın Ramazan ayı boyunca etraflı bir şekilde ele alınması ile toplumumuzda duyarlılık ve farkındalık oluşturulması hedeflenmektedir.

Bu kapsamda; ilimizde de her yıl aşağıda belirtilen temalar çerçevesinde çeşitli faaliyetler düzenlenmiştir.

2011
‘Komşuluk’

2012
‘Selam’

2013
‘Helal Kazanç, Helal Lokma’

2014
‘Hiç Kimse Kimsesiz Kalmasın’

2015
‘Vakit İyilik Vakti’

2016
‘Gelin Gönüller Yapalım’

2017
‘Üzerinde Her, Canın Hakkı Var’

2018
‘İsraf Olmasın’

2019
‘Ramazan ve İnfak’

2020
‘Ramazan ve Sorumluluk Bilinci’

MEVLİD-İ NEBİ HAFTASI **FAALİYETLERİMİZ**

İnsanlığa İslam'ı tebliğ eden, hakkı ve hakikati öğreten, cennete giden yolda rehberlik edip her haliyle en güzel örneğimiz olan Hz. Muhammed Mustafa'nın (s.a.s) dünyayı teşriflerinin yıl dönümü olarak kutlanan Mevlid-i Nebi Haftası kapsamında temalar belirlenerek çeşitli etkinlikler düzenlenmektedir. Bu kapsamda Başkanlığımızca;

Bu kapsamda; ilimizde de her yıl aşağıda belirtilen temalar çerçevesinde çeşitli faaliyetler düzenlenmiştir.

2002
'Çağımızda Sosyal Değişme ve İslam'

2003
'İslam'ın Güncel Sunumu'

2004
'Din, Kültür ve Çağdaşlık'

2005
'Dinin Dünya Barışına Katkısı'

2006
'İslam Ahlakı ve Sevgi'

2007
'İnsan Sevgisi'

2002 2020 AK İCRAATLARI

2008
'İslam Medeniyetinde Bir Arada Yaşama Tecrübesi'

2009
'Küreselleşen Dünyada Aile'

2010
'Hz. Peygamber ve Kur'an'

2011
'Hz. Peygamber ve Merhamet Eğitimi'

2012
'Hz. Peygamber Kardeşlik Ahlakı ve Hukuku'

2013
'Hz. Peygamber ve İnsan Onuru'

2014
'Hz. Peygamber ve İnsan Yetiştirme Düzenimiz'

2015
'Hz. Peygamber ve Birlikte Yaşama Ahlakı'

2016
'Hz. Peygamber, Tevhid ve Vahdet'

2017
'Hz. Peygamber ve Güven Toplumu'

2018
'Hz. Peygamber ve Gençlik'

2019
'Peygamberimiz ve Aile'

2020
'Peygamberimiz ve Çocuk'

15 TEMMUZ DEMOKRASİ VE MİLLİ BİRLİK GÜNÜ FAALİYETLERİMİZ

‘Ezanları Susturan Darbelerden, Darbeleri Susturan Selalara’

Tarihten beri nice zorlukların üstesinden gelen aziz milletimiz, yine büyük bir inanç, azim ve kararlılıkla dinine, değerlerine, hürriyetine, bağımsızlığına ve hukukuna sahip çıkmış; 15 Temmuz hain darbe girişimi, Allah’ın inayeti ve aziz milletimizin cesaretiyle bütün dünyaya örnek olacak şanlı bir direnişle bertaraf edilmiştir.

Başkanlığımız her 15 Temmuzda, unutmamak ve unutturmamak adına ‘Ezanları Susturan Darbelerden, Darbeleri Susturan Selalara’ temasıyla çeşitli programlar düzenlemektedir. İlimizde bu tema kapsamında her yıl dönümünde 15 Temmuz gecesi darbeleri susturan selalar 00.13’te tüm camilerimizde yeniden okunmakta, Öğle namazı öncesi ‘15 Temmuz Şehitleri Anma ve Mevlid Programları’ düzenlenmekte ve milli hafızamızı canlı tutacak çeşitli faaliyetler yapılmaktadır.

2002 2020 AKİCRAATLARI

CAMİLER VE DİN GÖREVLİLERİ HAFTASI FAALİYETLERİMİZ

Cami eksenli din hizmetlerinin etkin ve verimli bir şekilde yürütülmesini sağlamak ve caminin toplumsal hayattaki önemine ve işlevlerine vurgu yapmak amacıyla 1986 yılından itibaren her yıl 1-7 Ekim tarihlerinde kutlanan 'Camiler ve Din Görevlileri Haftası' münasebetiyle din görevlilerine yönelik etkinlikler düzenlemekteyiz.

Etkinlikler;

- Hafızlık
- **Kur'an-ı Kerim Güzel Okuma**
- Ezanı Güzel Okuma
- **Etkili Hutbe Sunumu**
- Hutbe ve Şiir Yazma Yarışmaları

2011 Yılından İtibaren Temalar;

- Vaazlar
- **Hutbe**
- İmam-hatip lisesi öğrencilerine ve KYK'larda kalan öğrencilere yönelik seminer
- **Halka yönelik panel ve programlar düzenlenmektedir.**

SOSYAL VE KÜLTÜREL İÇERİKLİ DİN HİZMETLERİ
AİLE KONULU ÇALIŞMALARIMIZ

‘Mutlu Aile: Mutlu Toplum’

Dünyadaki en önemli kurum ailedir. Alternatifi yoktur. Hayatın her bir dönemi için ailenin önemi çok büyüktür. Bir aile ânıyla, geçmişiyle, geleceğiyle yüzlerce kişiyi etkiler.

Bu yapı zarar gördüğünde çocuk, genç, yaşlı herkes zarar görür. Huzurlu, mutlu ve güçlü aileler sağlam bir toplumu oluşturur. Aileyi destekleyen her çalışma topluma güç katar. Diyanet İşleri Başkanlığımız, son yıllarda bu alandaki çalışmalarına yoğunluk vermiş olup seminer, konferans vb. faaliyetlerle toplumu bilinçlendirme çalışmaları yürütmektedir. Toplumun çekirdeğini oluşturan ailenin korunması ve güçlendirilmesi amacıyla her yıl 15 Mayıs’ı içine alan hafta ‘Aile Haftası’ olarak kutlanmaktadır.

Başkanlık olarak Aile Haftası münasebetiyle;

2013
- **‘Onurlu Aile, Huzurlu Toplum’**

2014
- ‘Ailede Sevgi ve Samimiyet’

2015
- **‘Bir Yetime Aile Olmak’**

2016
- ‘Mahremiyet Bağlamında Sosyal Medya ve Aile’

2017

- **'Sadakat ve Güven Bağlamında Aile'**

2018

- 'Adalet ve İhsan Bağlamında Aile'

2019

- **'İyilik Ekseninde Aile'**

temalarını belirlenmiş ve ülke genelinde olduğu gibi, ilimizde de bu kapsamda etkinlikler düzenlenmiştir.

Ayrıca farklı zaman dilimlerinde çeşitli vesilelerle aile konusunda ilimizde pek çok seminer, konferans vb. faaliyetler vasıtasıyla vatandaşlarımıza yönelik farkındalık çalışmaları yapılmıştır. **2020 yılına kadar bu kapsamda yürütülen faaliyetlerin sayısı 3.074'e ulaşmıştır.**

AİLE VE DİNİ REHBERLİK BÜROLARIMIZ EN DEĞERLİ HAZİNEMİZ: AİLEMİZ

Ailenin kurulması, korunması ve güçlendirilmesi hususunda toplumsal farkındalık oluşturmak, dini, sosyal ve kültürel içerikli etkinlikler düzenleyerek Kur'an ve Sünnet ışığında topluma aile hakkında sahih dini bilgiler vermek, aile sorunlarının çözümüne yönelik dini danışmanlık ve rehberlik hizmeti sunmak amacıyla ilimizde kurulan ADRB (Aile ve Dini Rehberlik Bürosu) sayısı **2020 yılı itibarıyla 1 olmuştur.**

8 MART DÜNYA KADINLAR GÜNÜ FAALİYETLERİMİZ

Kadının onurunu ve toplumsal konumunu hedef alan, onu cinsiyeti üzerinden ayrımcılığa tabi tutan her türlü düşünce ve davranış İslam'a aykırıdır. Yüce dinimiz İslam'a göre, insanlık paydasında buluşan kadın ve erkeğin dünyada bulunuş gayesi, Allah'a itaat ve yaratılmışlara merhametle yeryüzünde iyiliğin egemen olması için gayret etmektir. Kulluk sorumluluğu ve insanlık değeri açısından kadın ve erkek arasında hiçbir fark yoktur. 8 Mart Dünya Kadınlar Günü kapsamında Başkanlığımız tarafından;

2013
- **'İslam ve Kadın Onuru'**

2014
- 'Kadınların ve Kız Çocuklarının Eğitimi, İslam'ın Kadın Eğitimine Verdiği Değer, Kadına Verdiği Değer'

2015
- **'Mülteci Kadınlar'**

2016
- 'Göç Bağlamında Kadın ve Dayanışma'

2017
- **'Bilgi ve Değer Bağlamında Kadın'**

2018
- 'Adalet ve Hakkaniyet Bağlamında Kadın'

2019
- **'Geçmişten Geleceğe Kadın ve Toplum'**

2020
- 'Üretim ve Tüketim Ekseninde Kadın'

temaları belirlenmiş ve bu kapsamda ülke genelinde olduğu gibi ilimizde de halkımıza yönelik konferans, panel, seminer vb. etkinlikler düzenlenmiştir.

NİKÂH

‘AİLE KURUMU GÜÇLENDİKÇE TOPLUM DAHA DA GÜÇLENECEKTİR.’

‘Ey insanlar! Şüphesiz sizi bir erkek ile bir dişiden yarattık, tanışasınız diye sizi kavim ve kabilelere ayırdık...’ (Hucurat 49/13)

Bir annenin kalbinin derinliklerindeki sevgi ve özlem, bir babanın yüreğinin genişliği, eşler arasındaki sadakatin derinliği, bir evladın anne-babaya gösterdiği saygının asaleti ancak bir aile olmakla anlaşılabilir. Bir kadınla bir erkeğin evlilik birliği kurmasını sağlayan, yasal bir işlem olmaktan öte sağlıklı nesiller yetiştirmenin teminatı olan nikâh büyük öneme sahiptir.

Aralık 2017'de il ve ilçe müftülüklerine resmi olarak nikâh kıyma yetkisi verilmesiyle bugüne kadar birçok çiftin nikâhında il ve ilçe müftülerimiz görev almıştır.

Bu kutsal görevin müftülerimize tevdi edilmesiyle milletimizin teveccühü kazanılmış ve müftülüğümüze müracaat ederek kıyılan nikâh sayısı 104’e ulaşmıştır.

GENÇLİK FAALİYETLERİMİZ

- ‘Geleceğimiz: Gençliğimiz’
- ‘Gençlere Yatırım Geleceğe Değer Katar.’
- ‘Gençliğe Değer’
- ‘Zamanın Ruhu ve Gençlik’

GENÇLİK KOORDİNATÖRLERİMİZ

Cehaletin ortadan kaldırılması eğitim, ilim, irfan, bilgi ve hikmetle mümkündür. Bilgi, değer ve güzel ahlak ekseninde toplumun yücelmesi ve daha iyi bir gelecek inşası, ailelerimiz ve gençlerimiz eliyle gerçekleştirilecektir.

Gençlere yönelik hizmetlerin sistematik bir şekilde gerçekleştirilmesini, ortak konuların eş zamanlı olarak işlenebilmesini, koordinasyonun dinamik bir teşkilat yapısıyla sürekliliğini sağlamak amacıyla; ilimizde ve ilçelerimizdeki gençlik koordinatörleri, gençlerle birebir faaliyetler yürüttükleri gibi, kurumlar arası işbirliği esasına dayanarak proje bazlı çalışmalar da üretmektedir.

Gençlerin dini bilgilerini artırmak, milli ve manevi değerlerimize uygun sosyalleşmelerine imkân oluşturmak, gençleri cami ve din görevlileri ile buluşturacak örnek projeler üretmek, bu sayede doğru din eğitimi almış, ahlaklı, kendisine, ailesine, dinine ve vatanına faydalı bir gençlik oluşmasına katkı sağlamak amacıyla ilimizde gençlerle alakalı pek çok seminer, konferans vb. faaliyet yapılmıştır.

GENÇLİK KAMPLARIMIZ

Gençlerimiz sanal dünyanın pençesinde kendilerini kaybetmekte, reel dünyanın dışında farklı bir yaşam tarzı içerisinde hayatlarına devam etmektedirler. Gençlerimiz; her şeyin sanal olmadığını sosyal paylaşımın sadece belirli siteler ve forumlarda değil, görünür âlemde kendini bulduğunu kamplar vesilesiyle öğrenmektedir. Gençlik ve Spor Bakanlığı tarafından düzenlenen gençlik kamplarına Başkanlığımız da maneviyat istasyonlarıyla, liyakatli din görevlilerimiz vasıtasıyla katkı sağlamaktadır. Bu kapsamda ilimizden pek çok gencimiz gençlik kamplarına katılarak bu etkinliklerden istifade etmiştir.

GENÇLİK MERKEZLERİMİZ

Başkanlığımızın gençlik çalışmalarının programlı bir şekilde yürütülmesine katkı sağlamak amacıyla gençlerimize çok yönlü hizmet imkânı sunulabilmesi için Diyanet Gençlik Merkezleri açılmaktadır. 2019 yılı içerisinde 81 il merkezinin tamamını kapsayacak bir şekilde çoğaltılması hedeflenen bu merkezlerin, her gün açık tutularak gençlerin her zaman rahatlıkla uğrayabilecekleri mekânlar olması amaçlanmaktadır.

Bu merkezlerimizde kütüphane, bilgisayar odası, spor alanı, yemekhane ve çok amaçlı salonlar bulunması, gençlerimizin belirli aralıklarla bir araya gelip beraber faaliyet yaptıkları ve hoşça vakit geçirdikleri nezih mekânlar olması hedeflenmektedir. **İlimizde 19 adet Diyanet Gençlik Merkezi bulunmaktadır.**

‘GENÇLİĞE DEĞER PROJEMİZ’ KAPSAMINDAKİ FAALİYETLERİMİZ

Mevlid-i Nebi Haftası etkinlikleri kapsamında başlatılan önemli projelerden biri il ve ilçelerde başlatılan ‘Gençliğe Değer Projesi’dir. Bu proje kapsamında Diyanet İşleri Başkanımız Prof. Dr. Ali ERBAŞ’ın talimatları doğrultusunda her bir din görevlisinin en az 10 gencimize ulaşması, onlarla birebir irtibat kurarak gençlik çalışması yapılması hedeflenmektedir.

Proje il ve ilçelerde müftülüklerimizdeki gençlik koordinatörlerince yürütülmektedir. Projede arzu edilen hedeflerin gerçekleştirilebilmesi, verimin artırılması amacıyla görev alan din görevlilerine eğitim verilmektedir. İl ve ilçe müftülüklerimizce din görevlilerimiz teşvik edilmekte ve onlara rehberlik yapılmaktadır. Gençlik halkaları oluşturularak gençlere ulaşılmaya çalışılmaktadır.

İlimizde ‘Gençliğe Değer Projesi’ kapsamında 24.886 gencimize ulaşılmıştır.

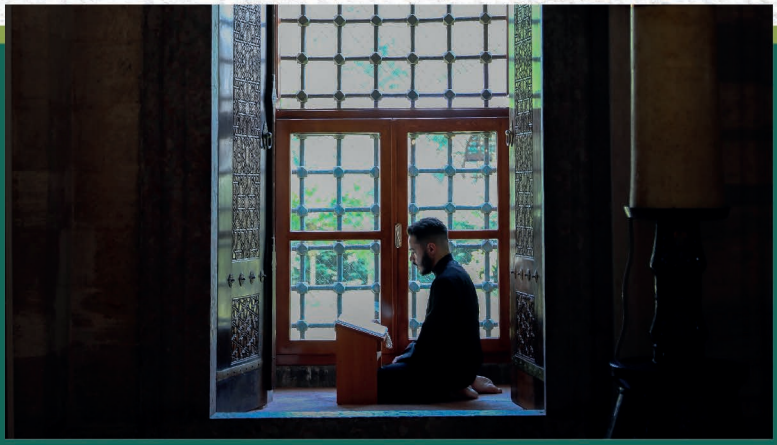

ENGELLİLERE YÖNELİK **HİZMETLERİMİZ**

‘Hayatı Paylaşmak İçin Engel Yok’

Hayat hepimiz için imtihandır. Engelli olmak bir eksiklik ve kusur olmadığı gibi, sağlıklı olmak da bir üstünlük sebebi değildir. Bu manada topluma düşen görev, engellilerin engellerini kaldırmak ve onlara hayatı kolaylaştırmaktır. Çift yönlü bu ilişki ise ancak varoluşsal gayesinin bilincinde olan birey ve toplumun zihinsel dönüşümüyle mümkün olacaktır.

Unutulmamalıdır ki her birey bir engelli adayıdır.

Başkanlığımız engelliler konusunda toplumumuzda var olan bilinç, farkındalık ve duyarlılığı artırmak; engelli kardeşlerimizin dini vecibelerini kolay bir şekilde yerine getirebilmelerine yardımcı olmak ve din hizmetlerinden daha fazla istifade edebilmelerini temin etmek amacıyla manevi rehberlik ve dini danışmanlık hizmetleri sunmaktadır.

Bu bağlamda engellilerin manevi gelişimlerine katkıda bulunmak için eğitim-öğretime teşvik edilmeleri, dini sorumluluklarını yerine getirebilmeleri noktasında motivasyonlarının artırılması, hayat şartlarının kolaylaştırılarak toplum içerisinde huzurlu, aktif, etkin bir şekilde rol almalarını sağlayacak faaliyetler yürütmektedir.

2016 yılından itibaren il ve ilçe müftülüklerinde engelli koordinatörlükleri kurulmuş, bugüne kadar engelli vatandaşlarımıza yönelik birçok seminer ve konferanslar düzenlenmiş, manevi rehberlik hizmetleri yürütülmüştür. **İlimizde 2020 yılı itibarıyla konuyla ilgili 36 adet faaliyet (seminer, konferans vb.) yapılmıştır.**

BAĞIMLILIKLA MÜCADELE KAPSAMINDA YÜRÜTTÜĞÜMÜZ FAALİYETLERİMİZ

‘Madde Bağımlılığı ile Mücadele Sürüyor.’ ‘Kır Zincirlerini!’

Başkanlığımız kötü ve zararlı alışkanlıklar gibi ortak duyarlılık ve çözüm gerektiren toplumsal problemlerde dini bilgi açısından topluma rehberlik etmeyi, bu sorunların çözümüne yönelik çalışmalar yürüten ilgili kurum ve kuruluşlarla işbirliği içerisinde hareket etmeyi bir görev bilmektedir.

İlimizde manevi destek çalışmaları yapılarak her türlü bağımlılığın önüne geçmek hedeflemektedir.

Bu kapsamda, ilimizde bağımlılıkla mücadele konulu faaliyet (seminer, konferans vb.) sayısı 2020 yılı itibarıyla 7’ye ulaşmıştır.

7 **Bağımlılıkla Mücadelede**
Seminer & Konferans

DİN İSTİSMARI İLE MÜCADELE FAALİYETLERİMİZ

‘Ümmetin Birlik ve Beraberliğini Tehdit Eden Din İstismarı’

Diyanet İşleri Başkanlığı, dini istismar ederek milletimizin birlik ve beraberliğini bozmak isteyen, din kılıfı altında çıkar hesabı yapan, Müslümanlara zarar verme konusunda sınır tanımayan ve genç nesilleri kötü emellerine alet eden FETÖ, DEAŞ, PKK/PYD, Boko Haram, eş-Şebab gibi İslam dünyasını kana bulayan örgütlere karşı halkı bilinç düzeyinde uyarmakta, sahih bilgiye dayalı din hizmeti, yaygın din eğitimi ve irşat faaliyetleriyle halkımıza manevi rehberlikte bulunmaktadır.

Bu çerçevede, 2020 yılı itibarıyla ilimizde din istismarıyla mücadele kapsamında 2.218 vatandaşımıza ulaşılmıştır.

2.218 **Din İstismarıyla Mücadelede** Kişiye Ulaşıldı.

YAYGIN DİN EĞİTİMİ HİZMETLERİ

KUR'AN KURSLARIMIZ HAFIZLIK EĞİTİMİ

'Kur'an'ı Taşıyan Gönüller: Hafızlarımız'

Gerçek anlamda hafızlık, Kur'an-ı Kerim'i akla ve kalbe yerleştirmek, hayata ve ahlaka kılavuz yapmak, anlayarak aydınlattığı yoldan yürümektir. Bu doğrultuda ülkemizde çok sayıda hafız yetişmiş ve yetişmeye devam etmektedir. Ayrıca yeni uygulamaya konulan 'Kur'an'ı Anlama Projesi' ile hafızlarımızın Kur'an okurken mana boyutuna da vâkıf olmaları hedeflenmektedir. Hafızlık eğitimi, Diyanet İşleri Başkanlığı bünyesindeki Kur'an kurslarında verilmektedir. Başkanlığımız bugünün şartları ve imkânları çerçevesinde hafızlık eğitimini daha etkin ve verimli bir hale getirmek amacıyla yeni bir anlayış ve uygulamayı yürürlüğe koymak için çalışmalarına devam etmektedir. Bu çalışmalar çerçevesinde merkezi konumda bulunan, fiziki açıdan gerekli donanıma sahip kurslarda hizmetin gerektirdiği yeterliliğe sahip öğreticiler vasıtasıyla hafızlık eğitimi verilmektedir. İlimizdeki hafızlık belgesi alan erkek ve kız öğrenci sayısına ilişkin veriler aşağıdaki tabloda belirtilmiştir.

YIL	HAFIZLIK BELGESİ ALAN KIZ ÖĞRENCİ SAYISI	HAFIZLIK BELGESİ ALAN ERKEK ÖĞRENCİ SAYISI
2002	3	4
2020	**51**	**43**

OKUL-KUR'AN KURSU İŞ BİRLİĞİNE DAYALI ÖRGÜN EĞİTİMLE BİRLİKTE HAFIZLIK PROJESİ

'Okulla Birlikte Hafızlık İmkânı'

Başkanlığımız ve Milli Eğitim Bakanlığı iş birliğinde hazırlanan proje; örgün eğitime devam eden ve aynı zamanda hafızlık yapmak isteyen öğrencilerin, hafızlık eğitimi ile hafızlık sonrası eğitim öğretim süreçlerinin etkin, verimli ve sistematik bir şekilde gerçekleştirilmesini amaçlamaktadır.

Belirlenen imam-hatip okulları ile Kur'an kursları iş birliğinde gerçekleştirilecek hafızlık eğitimi çerçevesinde hafızlık sonrası eğitim öğretim süreçlerine ilişkin mesleki, akademik, sosyal, kültürel, sportif ve ahlaki gelişim alanlarının destekleneceği faaliyetler gerçekleştirilmektedir.

Bu kapsamda, ilimizde 2020 yılı itibarıyla 4 adet hafızlık proje okulu bulunmaktadır. Bu okullarda 2019-2020 eğitim-öğretim döneminde öğrenim gören öğrenci sayısı 283'tür.

İlimizde, bu proje okullarında eğitimin başladığı tarihten bugüne kadar 84 öğrenci mezun olmuştur.

Hafızlık Proje Okulu	4
Öğrenci Sayısı	283

İHTİYAÇ ODAKLI **KUR'AN KURSLARI**

- 'Kur'an ile Hayatı Okumak'
- **'Anne-Çocuk El Ele Kur'an Öğrenmeye'**
- '7'den 70'e Herkes İçin Kur'an Kursu'
- **'Oku! Hayatını Kur'an ile Doku'**

2012 yılında Türkiye genelinde uygulanmaya başlayan 'İhtiyaç Odaklı Kur'an Kursları Programı', din eğitimi almak isteyen her vatandaşa hizmetlerimize ulaşma imkânı sunmuştur. Öğrenciyi merkeze alan bu sistem sayesinde gerek mesai saatleri dışında gerekse hafta sonu dersleriyle Kur'an eğitimi, talebe uygun biçimde süreklilik kazanmıştır.

Diyanet İşleri Başkanlığı koordinesinde her yaş grubuna yönelik Kur'an-ı Kerim eğitimi ve İslam dini esasları ile ilgili bilgilerin verildiği Kur'an kursu sayısı; **2002-2003 Eğitim-Öğretim Yılında 67 iken 2019-2020 eğitim-öğretim yılında 205'e ulaşmıştır.**

2002 2020 AK İCRAATLARI

YAZ KUR'AN KURSLARI

'Camiler Çocuk Dolsun, Ahlâkı Kur'an Olsun.'
'Camilerde Çocuk Sesi, Vatanımın Neşesi'

- **Kur'an-ı Kerim**
- İtikat
- **İbadet**
- Siyer
- **Ahlak**

Denizli İl Müftülüğü Kur'an Kursu **Öğrenci Sayısı**

2002	9.970
2019	34.949

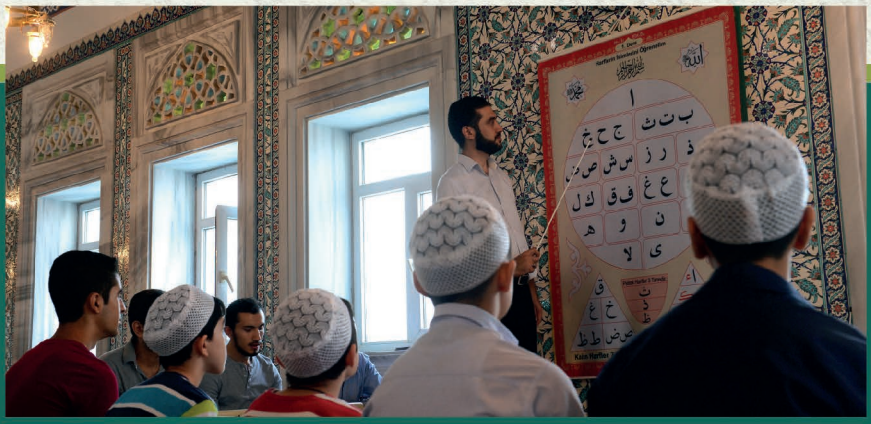

2002 2020 AK İCRAATLARI

4-6 YAŞ
KUR'AN KURSU

'Minik Kalplerde Kur'an Sevgisi'
'Çocuklar Öğrendikçe Mutlu Yaşasın.'

'Beşikten mezara kadar ilim öğreniniz.' emri doğrultusunda, çocuklarımızın yaşları gereği ihtiyaç duydukları gelişim süreçlerine katkıda bulunmak, İslam dininin değerlerini öğretip Allah'ı ve Peygamberi sevgi temelinde tanıtmak, çocuklara değerler eğitimi vermek amacıyla 2013 yılında pilot uygulama olarak başlayan 4-6 yaş Kur'an kursları, Başkanlığımıza bağlı olarak hizmet vermektedir.

4-6 yaş Kur'an kurslarımızın sayısı, halkımızın talebi doğrultusunda giderek artış göstermektedir.

2019-2020 yılı eğitim öğretim dönemi itibarıyla ilimizdeki 69 adet 4-6 yaş Kur'an kursu ile çocuklarımıza eğitim verilmektedir.

EĞİTİM MERKEZİMİZ

‘İlim Müesseseleri Hizmette...’
‘Yaratan Rabbinin adıyla oku!’ (Alak 96/1)

Din görevlilerimizin meslekî gelişimlerine katkı sunarak Kur'an hizmetlerinin kalite ve etkinliğini artıran eğitim merkezleri, sağlam birer ilim müesseseleridir.

İlimizde 1 eğitim merkezimiz bulunmaktadır.

2002 2020 AKİCRAATLARI

HAC HİZMETLERİ

‘Diyanet Güvencesiyle Hac’
‘Rahman’ın Misafirleri Kutlu Mekânda Buluştu.’

Diyanet İşleri Başkanlığımız, ülkemize tanınan hac kontenjanı kapsamında hacca gitmek isteyen vatandaşlarımız için hac ibadetini eğitim, irşat ve hizmet ekseninde yürütmeyi, organizasyon süresince en iyi hizmeti sunmayı ve onlara usulüne uygun bir hac ibadeti yaptırmayı gaye edinmektedir.

Bu çerçevede, ilimizde 2002-2019 yılları arasında 17.281 vatandaşımız hac görevini ifa etmiştir.

DİNİ YAYIN HİZMETLERİ

ÜCRETSİZ ESER DAĞITIMI

‘Herkes Okusun Diye...’
‘Doğru Kaynaklara Ücretsiz Erişim’

Diyanet İşleri Başkanlığı, toplumu din konusunda sağlam kaynaklara ve sahih dini bilgiye dayalı olarak hem vaaz, hutbe, konferans, seminer vb. faaliyetlerle hem de basılı, sesli, görüntülü, süreli ve dijital yayınları ile aydınlatmaktadır.

Ayrıca, hazırladığımız bu yayınlar, okul ve Kur’an kursu gibi yerlere ücretsiz olarak dağıtılmaktadır.

Bu çerçevede 2020 yılına kadar ilimizde Başkanlığımıza ait yayınlardan ücretsiz olarak dağıtılan eser sayısı 871.954’e ulaşmıştır.

İNSAN KAYNAKLARI

TOPLUMUN MANEVİ REHBERLERİ: DİN GÖNÜLLÜLERİMİZ

'Yetkin ve Donanımlı Ekibi ile Diyanet'

Erkek Din Görevlisi Sayısı

2002	1.012
2020	1.209

Kadın Din Görevlisi Sayısı

2002	55
2020	259

ENGEL TANIMAYAN GÖNÜLLÜLERİMİZ: ENGELLİ PERSONELİMİZ

‘Engeller, Hizmetimize Engel Değil!’

İslam dininin hedef kitlesi tüm insanlıktır. Bir insanın herhangi bir fiziksel probleminin olması o kişinin çalışmasına engel teşkil etmez.

Engel tanımayan engellilerimizin istihdamına katkı sunmak üzere her kurumda olduğu gibi Diyanet İşleri Başkanlığı'nda da engellilere alan açılmakta, halka din hizmeti sunma noktasında kendilerine imkân sağlanmaktadır.

İlimizde 2002 yılından bugüne kadar istihdam edilen engelli erkek personel sayısı 16, engelli kadın personel sayısı ise 1 olmuştur.

ŞEHİT YAKINLARI VE **GAZİ PERSONELİMİZ**

‘Şehitlerimizin Emaneti, Emanetimizdir!’

Şehit ailesi olmak, gazi olmak, değerleri uğruna canını feda edecek bir yüreğe sahip olmak hem dünyada hem ahirette büyük bir onurdur. Canları pahasına vatanı müdafaa eden, haklarını ödeyemeyeceğimiz şehit ve gazilerimize bir vefa borcu olarak devletimizin sunduğu imkânlardan biri de, onların emanetlerini kamusal alanda istihdam etmektir. Diğer kurumlarda olduğu gibi Müftülüğümüz bünyesinde de şehit yakını ve gazilerimiz istihdam edilerek görev yapmaktadır.

İlimizde istihdam edilen şehit yakını ve gazi olan personel sayısı 2020 yılı itibarıyla 5’tir.

MÜFTÜLÜĞÜMÜZDE İSTİHDAM EDİLEN **KADIN PERSONELİMİZ**

Diyanet İşleri Başkanlığı tarafından son yıllarda kadın personel istihdamına özel bir önem verilmiş, her ilde il müftü yardımcılığı kadrolarına bir kadın personelin atanması yönünde çalışmalar yapılmıştır. Ayrıca farklı unvanlarda da kadın personelin müftülükler bünyesinde görev almasına özen gösterilmiştir.

Bu kapsamda ilimizde istihdam edilen kadın personel dağılımı aşağıdaki tabloda gösterilmiştir:

Unvanlar	2020 Yılı
İl Müftü Yardımcısı	1
Din Hizmetleri Uzmanı	1
Eğitim Uzmanı	1

MİLLETE
HİZMET YOLUNDA
18. YIL

AK PARTİ

2002
2020

akparti.org.tr